Číslo 7.

Pamětní kniha

1906.

Sbor dobrovolných hasičů ve Vršovicích.

Čís. 7.

Pamětní kniha.

Založena dne 24. února r. 1906.

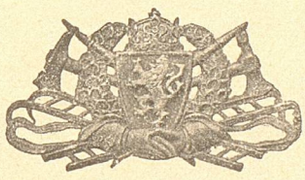

Nákl. Zemské ústř. hasič. jednoty král. Českého. — Tiskli Br. Peřinové v Hradci Král.

Založení sboru.

Počátkem ledna 1906. rozhodnuto, aby i v obci zdejší zřízen byl také sbor hasičský..
Jak se vypravuje, proniklá již častěji myšlénka zařídíti v obci zdejší sbor hasičský; než zůstalo vždy jen při dobré vůli..
Až ku konci r. 1905. ujal se starosta obce p. Jindřich Sochor s několika svými přátely pevně té myšlénky a vzdor všem útrapám a svízelům zjednal v obci myšlénce hasičské dosti přátel, kteří s ním o provedení původní jeho myšlénky se postarali..

Zahájena prvně v obci sbírka, aby občanstvo dobročinností svojí sbor v začátku podporovalo.

Milodary:

Milodary poskytli:

p. Ant. Sochor, soukromník ... 60K
p. Jind. Sochor, rolník a starosta 10K
p. Fr. Veselý, obchodník ... 2K.
p. H. Hahn, knížk. správce .. 10K
p. Frant. Mařas, řídící učitel 5K
p. Frant. Davídek želez. zřízenec 2K.
p. Ant. Lávic učitel 4K
p. Václav Mraček rolník .. 2K
p. Frant. Hábl knížk. zahradník 2K.-

p. Čeněk Jiráček, rolník . . . 4 K.
p. Jan Šel, rolník . . . . . 2 K.
p. Jan Řežábek, domkář . . . 2 K.
p. Hynek Šel, domkář . . . 2 K.
p. Jan Ovčárský, mistr kolářský 1 K.
p. Václav Prášil, domkář 2 K.
p. Frant. Verner, tesař . . . . 1 K.
p. Ant. Mraček, hostinský . . 2 K.
p. Alois Sedláček lakýrník . 2 K.
p. Frant. Počta, bednář . . . 2 K.
p. Frant. Prášil zámečník . . 2 K.
p. Ant. Šel, domkář . . . . . 2 K.
p. Ant. Vykouk, domkář . . . 2 K.
p. Emil Šel, zedník a domkář 2 K.
p. Ant. Kupr, želez. zřízenec 1 K
p. Em. Prášil, lakýrník . . . . 2 K.
p. Lad. Kopačka, sladovnický 2 K.
p. Frant. Prášil st. zámečník . . 2 K
p. Frant. Mraček, rolník . . . 2 K.
p. Karel Šedivý, hostinský . . 3 K.
p. Ot. Městánek, lakýrník . . 1 K.
p. Ant. Toman, rolník . . . . 7 K.
p. Josef Mraček, rolník . . . . 3 K.
p. Jan Strejcovský, rolník . . 2 K.
p. Eduard Fiřt, mistr kovářský 1 K.
p. Vojtěch Fiřt, domkář . . . 2 K.
p. Ant. Blažek, domkář . . . . 1 K.
p. P. Jos. Kopečný, osob. děkan . . . 1 K.
p. Jos. Hruška topič na dráze . . . 1 K.
p. Fr. Jiráček, mlynář v Lounech . . 10 K
p. Vojtěch Jirka, krejčí . . . . . 4 K.

celkem K 170.—
Rovněž učiněno vyhláškou vyzvání,
aby obecenstvo jako činní nebo jako
členové přispívající ke spolku
hasičskému se přihlašovali.-
A tu se nejlépe ukázalo, že
v obecenstvu jest dosti přátel, kteří
sbor náš hmotně i morálně pod-
porovati budou.
Za činné členy se přihlásili: Činní členové
Jindřich Sochor, Frant. Davídek,
Jan Davídek, Frant. Prášil,
Václav Mraček, Václav Šel,
Václav Prášil, Jos. Mraček st.,
Jindř. Jirásek, Karel Rajzich,
Jos. Hruška, Emilián Šel,
Ant. Šel, Otokar Měšťánek.-
Za členy přispívající se přihlásili: Členové
Jan Ovčárský, Čeněk Jirásek, přispívající.
Ant. Prüša, Frant. Veselý,
Ant. Mraček, Jan Valenta,
Frant. Maňas, Frant. Prášil, st.
Ant. Sochor, Heřman Hahn,
J. Vanko, Jos. Jirásek, fo. Hább,
Ant. Lávic, Jan Šel, J. Řezáček,
Alois Sedláček, Ant. Vykouk,
Ant. Kupr, Eman. Prášil,
Lad. Kopačka, Ant. Toman,
Vojt. Třebr, Ant. Blažek,
Frant. Mraček, Jos. Mraček,
Jos. Králíček, Jos. Preisler.-

Stanovy schváleně.

K žádosti naší schváleny c. k. místodržitelstvem v Praze, ze dne 9. ledna 1906. č. 2.247. předložené stanovy, a spolek dobrovolných hasičů ve Vršovicích započal svou činnost.

I. valná schůze.

Konečně došlo ku první valné schůzi, která se dne 17. ledna 1906. v hostinci p. Ant. Mračka konala.

První valnou jakožto ustavující schůzi zahájil svolavatel p. Jindř. Sochor u přítomnosti 36 členů vřelým proslovem.-

Po zahájení zvoleno ku této valné schůzi předsednictvo a sice:

p. Jindřich Sochor zvolen za předsedu,
p. Frant. Davídek, místopředsedou a
zapisovatelem p. Frant. Maňas.

K nim zvoleni ihned za skrutátory p. Čeněk Jirásek a Otok. Měšťánek.

Potom čtěna jména dárců, kteří štědrou rukou svou v začátku přispěli milodarem na zařízení sboru.

Dále čtěna jména činných a přispívajících členů.

Zapisovatel pak podal obšírný obraz všeho toho, co již na zřízení sboru vykonáno a vytknuv, že nesnadnou a obtížnou povinnost vzali činní členové na sebe,

povzbuzoval ku pracovitosti a obětavosti.
Ku konci vyslovil přání, aby v celém
jednání spolkovém zříti bylo
upřímnost, ústrupnost a skromnost.
Konečně vykonány volby. Volby:
Za starostu zvolen p. Jindř. Sochor 23 hl.
Za velitele " " p. Jindř. Sochor 30 hl.
Za náměstka velitelova p. Václ. Šel 17 hl.
Za jednatele zvolen p. Frant. Mařas 31 hl.
Za pokladníka " " p. C. Jirásek 25 hl.
Do výboru zvolení: p. E. Šel . . . . 23 hl.
p. Ot. Měšťánek . . 29 hl.
p. Jos. Mráček rol. 17. hl.
p. Ant. Vykouk 16 hl
Za náhradníky zvolení:
p. Frant. Prášil ml. 18 hl.
p. Jos. Hruška . . 19 hl.
p. Ant. Mráček . . . 21. hl.
p. Václav Mráček 24 hl.
Za revisory účtů zvolení:
p. Jos. Mráček 19 hl.
p. Jos. Rajzich 22 hl.
p. Alois Sedláček 18 hl.
Dozorcem náčiní zvolen p. Jan Průša 29 hl.
Za cvičitele zvolen p. Frant. Davídek 14 hl.
Tím první valná schůze ukončena.
I obecní zastupitelstvo zachovalo se Ob. zastupitelstvo
vůči sboru našemu většinou povolilo půjčku
přátelsky tím, že ručením u
hospodářské záložny v Lounech

spolku našemu zaopatřeny 3600 K na zakoupení stříkačky a všech nutných potřeb hasičských.

Kolna.

Také dovolilo obecní zástupitelstvo svým nákladem postaviti kolnu pro stříkačku a hasičské potřeby.

Ježto však vzdor všemu, přece jen pro myšlénku hasičskou necítí se v obci naší to pravé pochopení, usnesl se výbor spolku hasičského konati slavnost založení sboru.-

Pozvané sbory hasičské z celého okresu mají občanstvu našemu přítomnosti svojí dokázati, jak populární jest již v celém okresu myšlénka hasičská a proto již, že vůbec dnes ani již není možno proti tak vznešené a šlechetné myšlénce bojovati.

Rozdělení členstva.

V první členské schůzi rozděleno členstvo.

Za lezce dobrovolně se přihlásili: Jan Davídek, Václav Prášil, K. Rajzich Jos. Strejcovský, Jos. Hruška, Jos. Mraček mlad. Ostatní členstvo nastupuje jako stříkačníci: Vojt. Jirka, V. Měšťánek, Jos. Mraček st., Václ. Mraček, Václ. Pavlata, Jos. Rajzich, Ant. Šel, Emilián Šel. ..

Za hudce se přihlásili: I. Fr. Prášil,
II. Jindř. Jirásek.
Letošním lezcům jmenován Frt. Davídek
a zástupcem jeho Jos. Mraček ml.
Letošním stříkačníkům jest dozorce
náčiní, Jan Průša a zástupcem
jeho K. Rajzich.

K ochrannému sboru dobrovolně — Ochranný sbor.
se přihlásili jako znalí a již
k tomu vycvičení členové:
Frant. Davídek, Jan Davídek
a Ot. Měšťánek.-

Při sboru našem zřízen odbor — Pohřební pokladna.
pohřební pokladny.-
za členy se přihlásili:
Jindřich Sochor, Václav Pavlata,
Václav Mraček, Vojtěch Jirka,
Ot. Měšťánek, Jan Průša, č. Šel,
Václ. Šel, Jos. Mraček st.
Jos. Hrušťka, Jos. Rajzich V. Prášil,
Jan Davídek, Čeněk Jirásek pokl.
a Frant. Mařas, jednatel.

Definitivní vstoupení našeho
odboru do svazku zemské pohřební
pokladny ustanoveno dne
1. července 1906.
Za pokladníka zvolen
p. Ot. Měšťánek a jeho
zástupcem jmenován p. Frant. Mařas.

Frant. Mařas
jednatel.

Dne 16. dubna 1906. konána slavnost založení sboru dobrovolných hasičů ve Všovicích.

Jan Husák
učitel v Radonicích
a župní jednatel

Václav Kříž
rolník v Zdicově vell. obce
a okresní II odbornka župy Loumské

Emanuel Sklenička
velitel sboru Dobroměřice

Hynek Nejedlý
říd. učitel z Dobroměřic,
župní starosta.

Ant. Lukáš
župní důvěrce, rolník
z Olšinic

Jan Hamsan
správce fary
A. Smetal

Antonín Ji
přísedící Solnice

František Suchý
jednatel sboru
v Oračicích

Jindřich
velitel, starosta Zpolan
a starosta obce.

Čech Václav
jednatel
v Smolnici

Čeněk Jirásek, pokladník
a člen obecního výboru

Josef Mráček, člen výboru

člen obecního výboru
Emilian Šel, člen výboru

František Jan
říd. učitel
a jednatel spolku.

člen obecního výboru
Otokar Měšťánek, člen výboru.

Přijeti do župy

Vyličení naši slavnosti založení,
která se dne 16. dubna 1906. konala.-
Slavnost založení vydařila se po našem
přání.- Krásný slunný jarní den
vylákal nejen hojně bratrských
sborů, ale dostavilo se i dosti četného
obecenstva z Loun a okolních obcí.-
Hudba p. Laxova z Litolib svými
pěknými skladbami a pochody
zasluhuje vší chvály a odporučení.-
Odpoledne ke 2. hodině scházely se
sbory před spolkovou místností naši.
Také představenstvo hasičské župy
Lounské a sice: starosta župy,
p. Hynek Nejedlý řídící učitel
z Dobroměřic, župní jednatel,
p. Jan Husák, učitel z Radonic
a župní dozorce p. A. Lukáš,
rolník z Hříval zavítali do obce
naší, aby si novou naši stříkačku
prohlédali a při jejím vyzkoušení
přítomni byli.-
Četné sbory z okolních obcí a
některé deputace a to z Deřčic,
Dobroměřic, Chlumčan, Kožova,
Křtěna, Ženešic, Loun, Obory,
Orasic, Psán, Ročova, Smolnice,
Tonžetína, Mnich. Týnce,
Veltěž a Volenic, počtem přes 200.
členů vítal mladý sbor náš
do obce zdejší a těšil se z toho, že i

naše obec v hasičství pozadu nezůstala.
Na povel s hudbou v čele pochodem
ubírala se pak celá společnost přes
nový most proti nové stříkačce, která
právě přivezena z nádraží, a u řeky
postavená, aby vyzkoušena byla.
Jako znalci osvědčili dobré své
zkušenosti: p. starosta župy,
p. župní dozorce a přítomní pozvaní
členové sboru hasičského c. k. dráhy,
p. Vohánka a p. Šmíd.
Zkoušky po výkladech zástupce
firmy prováděla se na sucho a pak
s vodou.- Vodou pak stříkáno
do dálky a do výšky, s proudem
jedním a posléze proudy dvěma.
Přítomnými znalci uznáno, že
zakoupená stříkačka naše vyhovuje
v každém ohledu a zpracování její
jest velmi pečlivé a důkladné.-
Po vykonané zkoušce odvezena v průvodu
všech sborů s hudbou do obce.
Této příležitosti použil předseda
župy p. H. Nejedlý a slovy v pravdě
upřímnými žádal obecenstvo
o podporu našemu mladému
sboru.-
Činnosti pak naší provolal „Nazdar.
Obecenstvo jakož i přítomné sbory
rozešli se pak do hostince, hlavně

do spolkových místností, kde při hudbě p. Laxově a nerušeně zábavě tančeno do pozdních hodin.-
Ku slavnosti naší přispěla obnosem 100 K šlechetná pí Ot. Dvořáková, roz. Sochorová, chot' p. E. Dvořáka, stavitele z Prahy.-

---

Mezi štědré dárce slušno uvésti jméno pí. Otilie Dvořákové, choti p. Em. Dvořáka, stavitele z Prahy, která pokladně spolkové 100 K věnovala.

Dar paní Ot. Dvořákové z Prahy. 100 Korun.

Paní M. Strejcovská, manželka Matěje Strejcovského z Čenčic věnovala spolku našemu 5 K.-

Pí. Strejcovská z Čenčic dar 5 K.

Dne 14. května 1906. zahájil sbor náš první svou činnost při požáru vypuknuvším v čís. 16. v obci zdejší v domku patřící Anně Pelcové.-
Mladý sbor náš ukázal svou slibnou zdatnost.
Požár zpozorován po 1. hod. odpolední. V krátké době, sotva půl hodiny byl oheň nejen obmezen, ale i z většího dílu zpoustami vody z nové naší stříkačky uhašen.

Sbor náš při prvním požáru.

I. přehlídka sboru.

Dne 27. května 1906. konal župní okrskový dozorce hasičský, p. Josef Trefný, první přehlídku sboru našeho.

Prohlídka na neurčito odložena.

Na 27. května ustanovená první prohlídka sboru odložena na neurčitou dobu..

Župní okrskový dozorce hasičský, p. J. Trefný, oznámil, že přehlídka sboru zdejšího konati se bude dne 4. června 1906. o 8. hod. ranní..

Přehlídka sboru.

Sbor dobrovolných hasičů ve Vršovicích dne 4. června 1906 přehlížel a v pluném pořádku nalezl:

Josef Trefný,
župní okrskový dozorce hasičský.

Župní sjezd v Slavětíně 8/VII. 1906.

Sbor náš zúčastnil sjezdu hasičského, který se dne 8. července 1906. v Slavětíně konal.

Dne 10/I. 1907 požár v Oboře.

Dne 10. ledna 1907. o 6. hod. večer rozléhal se opět zvuk hasičské trubky v obci zdejší, aby členstvo sboru na rychlo svolal ku požáru, jehož rudá záplava na obloze nad sousední obcí Oborskou okolní sbory ku pomoci volala. Vyhořela stodola rol. A. Saiferta. Celý sbor náš se stříkačkou dostavil

se druhý na místo požáru.-

Dne 6. ledna 1907. konala se I. valná hromada spolku našeho za hojné účasti členů.- | Valná hromada.

Obecní výbor zdejší ku žádosti sboru daroval sboru na r. 1907. K 100.- na zakoupení hadic, jichž pouze v obci zdejší užíváno bude.- | Dar obce K 100.- na zakoupení hadic.

Sbor náš ku žádosti své obdržel z věc. fondu K 240.- podpory od zem. výboru na zařízení sboru.- | Podpora K 240.-

---

Dne 5. června 1907 o ½8. hod. večer vykonal župní okresový dozorce hasičský, p. J. Trefný z Loun přehlídku sboru našeho.- Ve cvičeních se žebříky a se stříkačkou seznal přítomný p. dozorce, že sbor náležitě cvičí a projevil pak úplnou svoji spokojenost.

Stroj nalezen ve stavu vzorném. Při rozchodu vyzýval p. dozorce, aby sbor pilně cvičil a aby stříkačka i nadále v tak vzorném pořádku udržována byla.- | II. přehlídka sboru.-

---

Dne 4. července 1907 vzdal se pro přílišnou zaměstnanost dosavadní jednatel říd. učitel př. Frant. Mařas funkce jednatelské a jednatelem sboru zvolen uč. př. Frant. Brabec (před tím) dlouholetý hasičský jednatel ve Kříženě. | Nový jednatel sboru.

14.

Župní sjezd v Hříškově dne 21/VIII. 1907.	Dne 21. července 1907 súčastnil se sbor zdejší sjezdu hasičského v Hříškově, kterouž to cestu vykonal povozem ct. správou zdejšího velkostatku ochotně zapůjčeným. Delegátem při valné hromadě župy byl př. Frant. Davídek.
Zakoupení hasičské lékárničky dne 7/VIII. 1907.	Dne 7. srpna 1907 svěřena zařízená lékárnička členu zdravotního oddělení př. Frant. Davídkovi. Léky a jiné potřeby zakoupeny za částku K 15·46 h.
Oslava 25 let. jubilea sboru v Hřivicích dne 15/IX. 1907.	Jubilejní slavnosti (25 letého trvání sboru), kterouž bratrský sbor hřivický v neděli dne 15. září 1907 pořádal, súčastnil se také zdejší sbor.
Projev soustrasti.	Dne 21. října 1907 zaslal sbor telegrafický projev soustrasti pí Otilii Dvořákové při úmrtí jejího manžela p. Em. Dvořáka, stavitele v Praze.
Dar paní Dvořákové 20 K.	Pí Otilie Dvořáková za projevenou soustrast sboru děkuje a zároveň zasílá pro sborovou pokladnu 20 K.
Valná hromada 6/I. 1908.	Dne 6. ledna 1908 konána valná schůze sboru za účasti 25 členů činných a přispívajících.

Dne 6. ledna 1908 přijati za činné členy př. Frant. Abraham a př. Václav Právek.	Nově přijatí členové činní.
Po odstoupivšímu starostovi sboru př. Jindř. Sochorovi zvolen starostou př. Josef Mraček č. 24 a dozorcem náčiní př. Len. Jirásek.	Nový starosta sboru a dozorce náčiní.
Ples sboru konán dne 1. února 1908.	Ples sboru.
Zdejší sbor na svoji žádost obdržel od J. J. knížete Schwarzenberga jednou pro vždy podporu 200 korun.	Knížecí dar 200 K.
Dne 24. června zasláno pokladně hasičské župy lounské 20 K na fond ku podpoře stářím sešlých hasičů, jich vdov a sirotků, které sbor společně s obcí zmíněnému účeli věnoval.	Na starobní hasič. fond přispěl sbor společně — 20 K. —
Župního hasičského sjezdu v Dobroměřicích účastnilo se 12 členů zdejšího sboru. Delegátem při valné schůzi byl př. Jindř. Sochor.	Župní sjezd v Dobroměřicích 12/VII. 1908.
Dne 22. listopadu účastnen byl jako delegát za zdejší sbor při mimořádné župní valné hromadě v Lounech četař sboru př. Frant. Davídek. Na pořadu schůze bylo: 1. Zahájení. 2. Usnesení o jub. fondu. 3. Volné.	Mimořádná župní valná schůze v Lounech dne 22/11.

Sylvestr 1908

Dne 31. 12. konána Sylvestrovská zábava.

Valná hromada 1909

Dne 6. ledna 1909 konána valná schůze sboru za účasti 26. členů.

Při vykonaných volbách zvoleni:
starostou př. Jos. Mraček č. 24,
velitelem př. Jindř. Sochor,
náměstkem velitele př. Jos. Mraček č. 13.
členy výboru př.: Frant. Brabec, Frant. Davídek, Len. Jirásek, Frant. Mařas, Frant. Prášil a Em. Šel.
Náhradníky př.: V. Prášil a Al. Sedláček.
Revisory účtů př.: Lad. Kopačka, Ant. Mraček a Frant. Pošta

Nový činovníci sboru.

Ve výborové schůzi téhož dne konané zvoleni: jednatelem př. Frant. Brabec, pokladníkem a dozorcem náčiní př. Len. Jirásek a četařem př. Davídek.

Ples.

Dne 16. ledna 1909 konán sborový ples.

Povodeň 1909.

S 5. na 6. února nastala na řece Ohři velká povodeň. I některé domky v obci zdejší byly zatopeny. Záchranných prací účastnili se také někteří členové sboru mající v čele obětavého př. Frant. Davídka.

Přednáška v Chrabřicích

Dne 25. března 1909 pořádána v nově založeném sboru chrabřickém př. župním starostou přednáška, jíž účastnila se 6 členná deputace sboru zdejšího.

Dne 18. dubna súčastní 10 členů sboru zdejšího slavnosti připínání zlatého záslužného kříže župnímu dozorci př. Antonínu Lukášovi v Hřivicích.	Slavnost připínání zlat. záslužného kříže.
Přehlídku sboru vykonal župní okrskový dozorce př. Jos. Třešný dne 23. května 1909.	Přehlídka sboru.
Dne 24. května 1909 vyjelo 16 členů sboru se stříkačkou při nebezpečí požáru v lounském pivovaru.	Nebezpečí požáru.
Dne 13.6. súčastní se deputace sboru hasičských slavností v Kystře a Peruci.	Hasičské slavnosti.
V červnu (6.) podána žádost za výplatu podpory 180 K, která byla letošního roku sboru udělena.	Z věc. fondu udělena sboru podp. 180 K.
Dne 11. července 1909 súčastnil se sbor sjezdu hasičské župy lounské v Sobětuškách. Delegátem sboru byl př. Fr. Davídek.	Župní sjezd v Sobětuškách
5. září súčastnila se deputace sboru slavnosti vyzkoušení stříkačky v Chrášťčecích.	Vyzkoušení stříkačky.
23. října 1909 byl náš sbor činným při požáru stodoly p. V. Dittricha v Levešicích a dne 30. října t.r. při požáru stodoly nájezdce dvora p. K. Hausenblase v Dobroměřicích.	Požáry stodol 23/10 a 30/10.
Dne 24. 10. došla sboru bruchlivá zpráva, že býv. starosta has. župy lounské př. Karel Šekera, býv. lékárník, zemřel.	Úmrtí býv. starosty župy.

Sylvestr 1909.	Dne 31. prosince konána Sylvestr. zábava.
Valná schůze 1910.	Dne 6. ledna 1910 konána valná schůze sboru za účasti 23 členů.
Přijetí nových činných čl.	Dne 6. ledna 1910 přijati za činné členy př. Frant. Paur a př. Jos. Kalivoda.
Ples.	Sborový ples konán dne 22. ledna 1910.
Dodání můstků na hadice.	Dne 1. června 1910 dodány sboru Ústř. hasičskou prodejnou dva můstky na hadice v úhrnné ceně 30 K 56 h.
Jub. slavnost v Toužetíně.	Dne 9. června 1910 súčastnil se sbor jubilejní slavnosti sboru toužetínského.
Župní sjezd v Týnci Panenském.	Dne 10. července 1910 súčastnil se sbor sjezdu hasičské župy lounské v Týnci Panenském. Posланcem do župní valné hromady zvolen velitel sboru př. Jindř. Sochor.
Výlet v Počedělicích.	Dne 17. července vyslána deputace sboru na výlet v Počedělicích.
Žádost za podporu z věc. fondu.	Dne 26. července podána žádost okresnímu výboru za podporu ze zemského hasič. fondu pro potřeby věcné.
Sjezd v Lublani.	V měsíci srpnu 1910 konán sjezd všeslovanského hasičstva v Lublani.
Vjezd k táni.	Upraven velkostatkem vjezd k táni a prohlídkou v měsíci říjnu zjištěna pro stroj úplná bezpečnost.

Valná hromada sboru konána dne 29. led. na 1911 za přítomnosti 21 člena. — Valná schůze r. 1911.

Sborový ples konán dne 21. ledna 1911. — Ples.

Dne 29. dubna 1911 dodána do hasičského skladiště acetylénová svítilna za K 6·50 h. — Acetylénová svítilna.

Dne 7. června oznámeno správě sboru, že zemský výbor povolil zdejší obci k zapravení dluhu subvenci 200 K. — Sboru udělena podpora 200 K.

Dne 11. června 1911 vykonal př. Antonín Lukáš, župní dozorce, přehlídku sboru. — Přehlídka sboru 1911.

Dne 7. července 1911 súčastnil se sbor sjezdu hasičské župy lounské v Džbčicích. Delegátem do župní valné hromady zvolen velitel př. Jindř. Sochor. — Župní sjezd v Džbčicích.

Dne 16. října 1911 vyplacen představenstvu sboru (př. Josef Mráček, starosta a př. Frant. Brabec, jednatel) na c. král. okresním hejtmanství v Lounech nejmilostivější dar J. V. císařem pánem sboru zdejšímu z nejvyšších soukromých prostředků udělený v částce 100 K. — Císařský dar 100 K

V prosinci 1911 obohaceno sborové skladiště o posunovací opěrací žebřík v ceně 126 K 20 h dodaný Ústřední hasičskou prodejnou. — Nový posunovací žebřík.

Ples sboru konal se dne 13. ledna 1912. — Ples.

Valná hromada sboru konána dne 21. m. ledna 1912 za přítomnosti 24 členů sboru. — Valná schůze r. 1912.

Ve schůzi té vykonány volby a zvolení:
starostou př. Frant. Maňas,
velitelem př. Jindř. Šochor,
nám. velitele př. Leněk Jirásek;
členy výboru: př. Frant. Brabec, př. Jos. Mráček čís. 13., př. Frant. Davídek, př. Ot. Měšťánek, př. Ant Průša a př. Václ. Prášil.
náhradníky: př. Frant. Prášil a př. A. Mráček.
revisory účtů: př. Frant. Abraham, př. Em. Prášil a př. K. Rajzich.
Ve výborové schůzi hned po valné hromadě konané zvolení: jednatelem př. Frant. Brabec, pokladníkem př. Ant. Průša, dozorcem nářadí př. Ot. Měšťánek a četařem př. Frant. Davídek.

Společné cvičení pěti sborů dne 7/7 1912 v Kožově. Přehlídka sboru 1912.

Dne 7. července 1912 konáno předběžné společné cvičení se sborem chrabřeckým, kožovským, křenským a mnichovsko-týneckým v Kožově. V týž den vykonal přehlídku zdejšího sboru okrskový dozorce př. Václav Kříž z Hor. Ročova.

Slavnost 40letého trvání sboru.

9. 11. 1912 přednášel jednatel sboru „O Jar. Vrchlickém."

Slavnosti čtyřicetiletého trvání sboru v Lounech súčastnil se zdejší sbor dne 4. srpna 1912 korporativně.

Ples.

Obyklý sborový ples pořádán dne 5. ledna 1913.

Valná schůze roku 1913.

Valná hromada sboru konala se dne 12. m. ledna 1913 za přítomnosti 20 členů sboru. Ve schůzi té přednášel jednatel sboru př. František Brabec „O organisaci hasičské."

Dne 1. března 1913 súčastnil se sbor 9 členy hašení požáru u Karla Hansenbáse v Dobroměřicích. Dne 19. března 1913 došlo sboru poděkování za přispění při zdolání požáru.

Požár v Dobroměřicích dne 1.3.1913.

Dne 5. dubna 1913 súčastnil se sbor 12 členy požáru 7 pop. čísel v Kožově.

Požár v Kožově dne 5.4.1913.

Dne 20. července 1913 konal se župní sjezd v Třebosi, jehož sbor korporativně se súčastnil. Poslancem sboru do župní valné hromady zvolen př. Frant. Davídek. Bohužel pěkný tento ~~ples~~ sjezd pokažen byl odpoledne deštivým počasím.

Župní sjezd v Třebosi.

Ples sboru pořádán dne 17. ledna 1914.

Ples.

Valná hromada sboru konána dne 6. ledna 1914, při níž přednášel starosta sboru př. Frant. Mašas „O dějinách obce Vršovic."

Valná schůze roku 1914.

V únoru objednaná loď předána do správy sboru.

Nová loď.

Dne 7. června 1914 přehlížel zdejší sbor okrskový dozorce př. V. Kříž z Ročova.

Přehlídka sboru 1914.

Dne 12. července 1914 súčastnil se sbor sjezdu hasičské župy lounské v Kozojedech. Delegátem do župní valné schůze zvolen jednatel př. Fr. Brabec.

Župní sjezd v Kozojedech.

Počátek světové války.

Dne 26. července 1914 vypukla světová válka. Ze zdejšího sboru odešli na vojnu př.: Fran. Eichelman, Jindřich Jirásek, Jaroslav Mraček, Josef Mraček, Karel Rajzich, Karel Pelc, Josef Rajzich, František Paur, Jan Kar. Sýkora, Vojtěch Jirka, Václav Pavlata a Jindřich Sochor.

Od vypuknutí světové války až do začátku r. 1919 činnost sboru téměř naprosto ustala.

Odkaz Jana Möglicha.

Roku 1918 obdržel sbor odkaz Jana Möglicha v částce 400 K.

28. říjen 1918 den svobody.

Dne 28. října 1918 kolem 11. hod. dopoledne přispěchali zdejší železničáři z Lbun se zvěstí, že rakousko-uherský ministr oznámil presidentu Spojených států severoamerických Wilsonovi uznání rakousko-uherskou vládou oprávněných nároků Čechoslováků na samostatný stát. Den 28. října 1918 navždy zůstane zapsán zlatým písmem v dějinách českých.

Ples.

Dne 2. března 1919 pořádán zase po 5leté přestávce sborový ples.

Župní valná schůze 1919.

Delegátem sboru do valné schůze hasičské župy lounské, která se konala dne 9. března 1919 zvolen př. Ot. Měšťánek.

Valná hromada 1919.

Valná hromada sboru konána dne 30. března 1919. V ní zvoleni přátelé:

Starostou: př. Čen. Jirásek.
Velitelem: př. Jindř. Sochor.
Náměstkem: př. O. Měšťánek.
K výboru zvoleni: př. Fr. Brabec, jedn.,
př. Jos. Kalivoda, pokladníkem,
př. Jan K. Sýkora, dozorcem náčiní,
př. Fran. Davídek, četařem.
Do výboru ještě př. Josef Mraček č. 13.
a př. Václ. Prášil.
Náhradníky: př. Václ. Pavlata a př.
Em. Prášil.
Přehlížiteli účtů: př. Jindř. Jirásek,
Jan Zachariáš a Jan Sombl.

Dne 14. července 1919 usneseno přeložiti sborovou místnost z hostince p. Mračka do hostince p. Šedivého.

Sborová místnost v hostinci u Šedivých.

Dne 17. července 1919 účastnil se sbor hašení požáru hospodářských budov pana Václava Mračka ve Vřesovicích čp. 34.

17. 7. 1919 požár u Mráčků.

Mimořádná valná hromada konala se dne 20. července 1919. Ví ní zvolen velitelem př. Ot. Měšťánek, náměstkem př. Jan K. Sýkora, pokladníkem př. K. Šedivý a dozorcem náčiní př. Jindř. Jirásek.

Mimořádná valná schůze 20. VII. 1919.

Ples sboru konán dne 3. ledna 1920.

Ples 1920.

Valná hromada sboru konána dne 6. ledna 1920, v níž potvrzena volba př. Otakara Měšťánka velitelem.

Valná schůze 1920.

V červnu 1920 obdržel sbor od zem. správ. výboru podporu 700 K na zapl. dluhu za stř.

Sboru udělena podpora 700 K.

Hasič. sjezd v Lenčicích 1920.	Dne 11. července 1920 účastnil se sbor sjezdu hasičské župy lounské v Lenčicích, kde také cvičil.
Koupě 3 podíl. listů Has. vz. pojišť.	V říjnu 1920 upsány 3 nové podílné listy II. emise Hasičské vzájemné pojišťovny v Praze po Kč 115·—.
Přednáška 28. 10. 1920.	Dne 28. října 1920 – v den svobody – přednášel jednatel sboru př. František Brabec „O naší samostatnosti“.
Valná schůze sboru 6. 1. 1921.	Výroční valná hromada sboru konána dne 6. ledna 1921, při níž přednášel jednatel sboru př. František Brabec „O dějinném vývoji zákonodárství požárního v Čechách“.
Ples.	Sborový ples pořádán dne 8. ledna 1921.
Zřízení samar. čety.	Dne 18. března 1921 zřízena při sboru samaritní četa.
Přednáška 21. 6. 1921.	Dne 21. června 1921 promluvil jednatel př. Fran. Brabec „O následcích Bílé h.“
Župní sjezd 1921.	Dne 10. července 1921 účastnil sbor sjezdu hasičské župy lounské ve Veltěžích, kdež odpoledne cvičil. Delegáty sboru byli př. jednatel a př. velitel.
Valná schůze sboru 6. 1. 1922.	Výroční valná hromada sboru konána dne 6. ledna 1922.

Sborový ples pořádán dne 21. led. 1922. — Ples.

50 letého trvání sboru dobr. hasičů v Lounech súčastněn př. velitel a jednatel jako delegaté 28/5. 22 a 8 členu sboru — 50 letého trvání sboru Louny

40 letého trvání sboru dobrovolných has. v Hříví cích súčastnil se jako delegáti př. velitel a jednatel dne 29 června 1922 a 3 členové sboru. — 40 letého trvání sboru v Hříví cích

Dne 9 července 1922 súčastnil se sbor sjezdu hasičské župy lounské v Týnci Hvichovském. Delegáty sboru byli přítel velitel a př. jednatel. — Hasičský sjezd v Týnci Hvichov. 1922

Sborový ples pořádán dne 6 ledna 1923. — Ples.

Výroční valná hromada sboru konaná 14 ledna 1923 při níž přednášel př. Nešťáneko velitel sboru „Pravy o práce. — Valna schuze sboru 14/1 1923.

Únorem 1923 stal se sbor náš členem nákupního a prodejního družstva Ž. H. J. v Praze jedenym podílem Kč. 100. — Sbor náš stal se členem nák. a prod. družstva v Praze podíl 100 Kč

25 letého trvání sboru dobrovolných hasičů v Chlumčánech súčastněn náš sbor 7 členy. př. Pelc, Žvonař, Nosek, Abraham, Fuhr, Strejcovský a Nešťáneko byl jako delegát sboru. — 25 leté trvání sboru v Chlumčánech

Dne 17 června 1923 súčastnil se sbor náš sjezdu hasičské župy lounské v Oparně Delegatem byl př. velitel — Hasičský sjezd v Oparně

26.

30/6 – 1–2/7 23
I. sjezd čsl. hasičstva v Praze

Dne 30. června 1.–2. července súčastnil se sbor náš I. sjezdu čsl. hasičstva v Praze

---

11. 9. 1923 požár stodol velkostatku

Dne 11. září 1923 súčastnil se sbor náš hašení požáru 2 stodol velkostatku v Litolibech

---

Přehlídka sboru 1923

Dne 28 září 1923 přehlížel náš sbor okrskový dozorce př. Jos. Pospíšil z Loun.

Požár v Peničkách dne 4. 11. 1923.

Dne 4. listopadu 1923 súčastnil se sbor náš při hašení požáru stodoli p. Adolfa Broška v Peničkách.

Župní valná schůze dne 11. 11. 1923.

Delegátem sboru do župní valné schůze která se koná 11. listop. 1923. zvolen př. jednatel.

Ples 5. 1. 1924.

Sborový ples pořádán dne 5 ledna 1924.

Valná schůze 13. 1. 1924

Výroční valná hromada konaná dne 13 ledna 1924

Požár v Lounech dne 7/4 1924

Dne 7. dubna 1924 súčastnil se sbor náš při hašení požáru v mlékárně hosp. družstva v Lounech

---

40 letého trvání sboru v Chožově 22/6. 1924

40 letého trvání sboru dobrovolných hasičů v Chožově súčastnil se náš sbor 8. členy kde také po polední cvičil dne 22. června 1924

Župní sjezd v Postoloprtech 29/VI 1924

Dne 29. června súčastnil se sbor náš župního sjezdu v Postoloprtech jako delegáti zvolení př. velitel a náměstek velitele a 2 přátelé

Požár v Žiznomech 28/9 1924

Dne 23 září byl sbor náš vyburcován nádražní houkačkou oheň spatřován ale zkrze velkou vzdálenost se k požáru nejelo

Dne 18 října večer byl sbor vyburcován párací pištolou svoje vlakového a ku mužstvu pozorovaná žár směrem Chojov nebo Třebíno připravili stříkačku zapřáhli a 7 členy jelo k ohni a tu v polovici cesty k Chojovu potkali dva naše přátele kteří se pustili na před na kolech a mužstvo se stříkačkou vrátili ohně byl příliš daleko

18 října 1924 vyjel sbor k požáru stoge velkou vzdálenost se vrátil. Vyjelo 7 mužů

Sborový ples dne 5 ledna 1925

Ples dne 5/I 1925

Výroční valna hromada konana dne 11. ledna 1925

Valna hromada dne 11/I 1925

Dne 21. června 1925 súčastnil se sbor náš župní valné schůze a sjezdu hasičského v Soužetíně 6 členy jako delegáti byly př. jednatel a př. Pauke.

Župní valná schůze v Soužetíně dne 21. června 1925

Dne 22. června 1925 súčastnil se sbor náš při požáru skladiště p. Lindera obchod v Lounech, stříkačkou a 10. muži.

22/6. 1925 požár v Lounech

Dne 28. června 1925 súčastnil se sbor náš okrskového súčení a 25 letého trvání v Oboře 14. členy ze kterých 7 členu súčilo sekyrkama.

28. 6. 1925 okrskové súčení v Oboře.

Dne 29. června 1925 súčastnil se sbor náš při požáru Konku v Lounech – Lázně (u 14 pomocníku) 14 muži a stříkačkou

29. 6. 1926. požár v Lounech v Lázni

Dne 4. července 1925 súčastnil se sbor náš sjezdu českosl. hasičstva v Brně 7 ma členy.

4.–7. 7. 1925 sjezd českosl. hasičstva v Brně

Dne 17. července 1925 súčastnil se sbor náš požáru v dílnách českosl. st. dr. v Lounech 12. muži a stříkačkou.

17. 7. 1925 požár v dílnách č. d. d. v Lounech

V červenci podaná žádost sborem naším o podporu z pěcního základu.

Podaná žádost o podporu z pěc. základu

Sborový ples pořádán dne 2 ledna 1926.

Ples 2/I 1926

26.
30/6 – 1–2/7 23

X 29. června 1–2. července súčastnil

Podpora učebnímu sboru věcného základu Kč 1500

V Dubnu roku 1924 obdržel sbor náš podporu z věcného základu v částce 1500 Kč na zapravení přeložených účtů.

dne 29 června 1924 krajinský sjezd ve Velvarech

Dne 29 června 1924 súčastnil se člen našeho sboru př. Josef Kalivoda krajinského sjezdu ve Velvarech

Pečkách dne 4. 11. 1923.

[illegible] se sbor náš při hašení požáru stodoly p. Adolfa Broška v Pečkách.

Župní valná schůze dne 11. 11. 1923.

Delegátem sboru do župní valné schůze která se koná 11. listop. 1923. zvolen př. Jedinabel.

Ples 5. I. 1924.

Sborový ples pořádán dne 5 ledna 1924.

Valná schůze 13. 1. 1924

Výroční valná hromada konaná dne 13 ledna 1924

Požár v Lounech dne 7/4 1924

Dne 7. dubna 1924 súčastnil se sbor náš při hašení požáru v mlékárně hosp. družstva v Lounech

40 letého trvání sboru v Chožově 22/6. 1924

40 letého trvání sboru dobrovolných hasičů v Chožově súčastnil se náš sbor 8. členy kde také oslavu svůj ukončil dne 22. června 1924

Župní sjezd v Pochvalově 29/6 1924

Dne 29. června súčastnil se sbor náš župního sjezdu v Pochvalově jako delegáti zvolení př. velitel a náměst. dále velitele a 2 přátelé

Požár v Přívorech 28/9 1924

Dne 23 září byl sbor náš vyburcován nádražní houkačkou oheň spozorován ale skrze velkou vzdálenost se k požáru nešlo

28

Valná schůze 6. 1. 1926	Výroční valná hromada konala se dne 6. ledna 1926
Slavnost v Duchcově dne 23/5 1926	Slavnosti v Duchcově předávání Automobilové stříkačky sboru súčastnili se 2 členové. dne 23 května 1926.
Slavnost a domácí cvičení v Lípětíně dne 30/5 1926	Slavnosti a domácího cvičení v Lípětíně súčastnil se sbor náš dvouma členy dne 30 května 1926.
Veřejné cvičení v Domíně súčastnil se náš sbor 20/6.26	Veřejného cvičení v Domíně súčastnil se náš sbor dne 20. června 1926 čtyři členové.
Okrskové cvičení v Brloze dne 20/6 26.	Okrskového cvičení v Brloze súčastnil se náš sbor dvěma členy dne 20 června 1926
Župní sjezd a 20ti letého trvání sboru našeho dne 11. července 26.	Župní sjezd a slavnost 20ti letého trvání sboru pod protektorátem odbyval náš sbor dne 11. července 1926.
Mimor. valná schůze 31/7 26 volba velitele	Dne 31. července 1926 konala se mimořádná valná hromada pro odstoupení př. Hejčlíka který zastupoval funkci velitele a byl zvolen za velitele př. Pavlata Václav.
Ples 8/1. 27.	Sborový ples odbýval se dne 8 ledna 1927
Valná schůze dne 16. a 23.1.27.	Výroční valná hromada odbývala se 16 ledna 1927 která se neprojednala a bylo pokračováno dne 23 ledna 1927

24.8 Violet
927 F. Grob
zem. 1. odzorce

Dne 3/5 1927 zakoupení nový stroj motorový

Dne 3 května 1927 byl naším sborem zakoupen a objednán nový motorový stroj „agregát" který jest přimontován na naší staré stříkačce.

Dne 10 července 1927 župní sjezd a valná hromada

Delegáti na župní sjezd v Počedělicích byli zvoleny přát. Pavlata a Hloušek který se účastnili též valné hromady

29 června 1927 přeběh a kroj sboru

Dne 29. června 1927 přehlížel náš sbor okresový nadzorce Rudolf Kučera zástupce okres. nadzorce

V červenci 1927 zaslán dar 50 Kč na hasičský dům.

V červenci bylo usneseno a schváleno by sbor náš daroval z pokladny sboru zé 50 Kč na stavbu hasičského domu

V srpnu 1927 přehlídka sboru od zem. nadzorce

Dne 28 srpna 1927 navštívil náš sbor a přehlížel vše ženský nadzorce Frant. Brob a vyslovil našemu sboru pochvalné uznání.

V listopádu 1927 obdržel náš sbor oznámení že je tažena 1. pož. listina

V listopádu bylo nám oznámeno z Hasičské Pojišťovny v Praze že byla vylosována 1. z našich pojistných listin kterou máme zaslat a obdržíme 1. pož. zpět vyplacenou.

Ples. 14. 1. 28

Sborový ples odbýval se ve sobotu dne 14 ledna 1928

Valná schůze konána dne 22. 1. 1928.

Valná schůze sboru konána dne 22. 1. 1928 ve spolkové místnosti u br. Karla Ledivého. Starostou zvolen br. Ant. Toman, velitelem br. Václ. Pavlata, náměstkem br. Zvonař Jan jednatelem br. Jaroslav Frantl, pokladníkem Ant. Blažek, nadzorcem náčiní br. Bohl. Lýkora, cvičitelem br. Frant. Fišer, přísedícími zvoleni br. Jirásek Čeněk a Plecity Frant.
Valné schůzi přítomno bylo 31 členů.

Župní sjezd v Lenešicích dne 10.6.1928.	Hasičského župního sjezdu v Lenešicích, pořádaného dne 10. 6. 1928 zúčastnili se co delegáti br. Houška Karel a Jirka Alois.
Výlet pořádán dne 15.7.1928	Dne 15.7.1928 pořádal sbor výlet do Bajanu. Čistý výnos činil Kč 2090.16. Hrubý příjem činil Kč 5.384.20, výdaj Kč 2878.34. Čistého výnosu užito k úhradě úroků a splátky na dluh u čerčické kampeličky.
Požár v Chožově dne 3.9.28	Dne 3.9.29 vypuhl z neznámé příčiny o 6h večerní v kolně na obilí br. Kraluppera v Chožově oheň. Sbor dostavil se na místo požáru, k činnosti nedošlo, hrotije nebyla žádná voda.
br. Hynek Nejedlý zemřel 15/11.28	Dne 15.11.28 oplakával se p. náměstek okresního župního starosta Hynek Nejedlý, dlouholetý župní činovník a zakládající člen sboru v Chožově. Ztráta tohoto muže nahraditelná, byť ošemetných let a unavený. Čest jeho památce.
Požár v Počedělicích dne 3.11.28	Dne 3.11.1928 vypuhl v domku br. Ulricha v Počedělicích oheň. Příčina neznámá. Sbor dostavil se na místo požáru, k zasahnutí nedošlo.
Požár v Čerčicích dne	
Valná schůze (společná) sboru dne 13.1.29	Valná schůze sboru odbývala se za účasti 19 ti členů ve sborové místnosti.
Společný ples dne 5.12.29	Ples pořádal sbor v „Jedlových" čistý výnos činil Kč 266.42
Mraky až 40°	Koncem ~~února~~ a hned v počátcích měsíce 29. dosáhly mraky výše, která není naměřitelná. Dle zápisů meteorologické stanice panovaly tak silné mraky v Evropě poprvé před 150 lety. Řeka nevystoupila z břehů!!
Okresní cvičení v Chlumčanech 12.5.29	Sbor zúčastnil se činně se stříkačkou s 12 členy. Stříkačka fungovala dobře.

Podpora zvěčného fondu Kč 2000.	Dne 14.5.29 byla sboru vyplacena podpora zvěčného fondu Kč 2000.— použita k zaplacení splátky a úroků a dluhu u čeručické kampeličky
Župní sjezd v Domoušicích 1929	zúčastnil se jej za delegáta br. Hlouška, v zastoupení sboru br. Bykouka, Vrbina, Jirka,
Krajinský kurs pro hasičské činovníky v Lounech od dnech	Zúčastnili se jej b. Žvanar Jan a Bykouck oldřich. s prospěchem dobrým.
Výlet dne 14.7.29	Jako v roce uplynulém pořádal sbor také v tomto roce výlet do bažantnice, kde dal bezplatně místa k použití p. inž. Ficker. Čistého výtěžku použil sbor k úhradě dluhu
Sylvestrovská zábava	pořádána u „kračku" dne 31.12.29. zbylo Kč 211.60
Ples	pořádán u „kračku" dne 4.1.30. zbylo Kč 430.—
Valná schůze	pořádána dne 12.1.1930 za účast. 26. členů Schůzi byl přítomen br. Rudolf Kučera, okrskový dozorce.
Přehlídka sboru	Dne 12.5.1930 přehlížel sbor okrskový dozorce br. Rudolf Kučera
Veřejné cvičení v Havlíně dne 25.5.30	Sbor zúčastnil se činně se stříkačkou
Výlet dne 15.6.30	Sbor pořádal výlet do bažantnice. Čistý výtěžek činil Kč 737.55
Mikulášská dne 7.12.30	Sbor pořádal spolu s ochotnickým spolkem Lidumil. Čistý výtěžek ze prospěch sborové pokladny činil Kč 152.— Pořádáno v hostinci u Šejnoch.

Sbor. výr. pořádán v hostinci br. Šedivého dne 10.I.931. Účast činna 181 28 čl.

Sylvestr dne 31. 12 30

Pořádal sbor v hostinci u Kraličků. Čistý výtěžek činil Kč- 100.72

Valná schůze sboru dne 6.I. 931.

Valná schůze sboru, odbývala se dne 6. ledna r. 1931. v hostinci br. Karla Šedivého, za účasti 40. členů o 3. hod. odpol., za přísedící zvolení brtř. Prášil Václ., Kalivoda Jos.

Volby správního výboru konaly se lístky,

Starosta: zvolen br. Jirásek Čeněk, 19 hlasy,
Velitel: " br. Zvonař Jan, 30 "
Náměstek: " " Pelc Karel, 27 "

Členové výboru: zvoleni bř. Kořán Václ. 30 hlasy, Abrahám Fran. 28 hlasy, Mraček Ant. hostin. 23. hlasy, Fišer Fran. 22 hlasy, Kalivoda Jos. 19 hlasy, Pavlata Václ. 15 hlasy,

Revisoři účtů: zvolení bř. Sochor Ant. 28 hlasy, Frantl Jar. 16 hlasy.

Náhradníky: zvolení Stříbrský Oldř., Vavčura Václ.

Ustavující schůze výboru dne 17.I 931.

Odstupující starosta sboru br. Toman Ant., zahájiv schůzi, předal funkci nově zvolenému starostovi sboru br. Jiráskovi Čeňk. který přejímá další vedení schůze.

Volby provedeny následovně:

Jednatel: zvolen br. Kalivoda Jos., pokladník: br. Mraček Ant. hostin.
Zbrojmistr: " br. Kořán Václ., zástup. zbrojm. br. Pavlata Václ.
Vzdělavatel: " br. Ficker Klim., čtenářům: br. Fišer Fran.

br. Alois Sedláček zemřel 6/II 1931.

Dne 6. února 1931. zesnul po krátké nemoci byv raněn mrtvicí br. Alois Sedláček, diloved. čsl. st. drah v. v. jenž byl od založení místního sboru dobr. hasičů členem přispívajícím, pohřbu účastna byla 4. členná deputace.

Tělesná schránka zesnulého jest k věčnému spánku uložena na hřbitově lounském. Čest budiž jeho památce.

Pořádal sbor v hostinci u br. Ant. Mračka.
Čistý výtěžek 52·10 Kč.

Josefovský večírek dne 14.3.931.

Hasičského župního sjezdu ve Smolnici pořádaném dne 19. července 1931. zúčastnilo se 5. členů sboru, za delegáti do valné schůze byli přítomni bři. Kalivoda Josef a Pavlata Václav.

Župní sjezd ve Smolnici 19/7 931.

Za 25. letou činnost v našem sboru, byli poděleni bři: Čeněk Jirásek a Pavlata Václ. hasičskými diplomy.

Pamětní diplomy

Valná schůze sboru odbývala se dne 17. I. 932. v hostinci br. Ant. Mračka, za účasti 23. členů o 3. hod. odpol. za přísedící zvoleni bři Kecek Emil a Sochor Ant. Upamět vádějí se, kteří podpořili během r. 931. náš sbor:

Sobchůzky po obci o konci masopustu darovali pořadatelé do sborové pokladny 20·40 Kč.

Hasič. vzájemná pojišť. v Praze, podíl ze zisku za r. 1930 a 1931. do sbor. pokl. 70·— Kč.

Ochot. spolek Lidumil Zdivadel 122·— Kč.

Starosta sboru br. Čeněk Jirásek daroval dietu ze hasič. sjezdu ve Smolnici 10·— Kč.

br. Ing. Fickert daroval do sbor. poklad. 30·— Kč.

br. Mráček Ant. ze Sylvestra 24·70 Kč.

Správa Schwarzenberg-ského pivovaru zaslala vstup na sborový ples 50·— Kč.

Řádná valná schůze sboru 17/I 932.

Pořádán byl v hostinci br. Ant. Mračka
Čistý výnos 585·10 Kč.

Sborový ples dne 9. I. 932.

Na žádost zdejšího obec. zastupitelstva na hasič. sbor, byla se schválením členské schůze ~~dne 28/II 32.~~ konána dne 30/I 32. sbírka po obci pro místní nezaměstnané.

Provedena sbírka pro místní nezaměstnané.

Podpora z věcného fondu 2.000 Kč.

Z věcného fondu byla vyplacena místnímu sboru dne 10. IV. 32. podpora v částce 2.000 Kč. která byla složena u Černčické kampelíčky, na dluh a úrok na stříkačku.

Župní valná schůze.

Na župní valnou schůzi delegován
bv. Houška Karel.

Sjezd župní v Blšanech.

Župní sjezd odbýván 10. července v Blšanech místní sbor z účastnil se korporativně.

Úmrtí br. Strejcovského jos.

Dne 20. října zemřel nám přispívající člen br. Josef Strejcovský dílenský v. v. pohřbu účastnila se deputace 4. člená, tělesné pozůstatky zesnulého uloženy na hřbitově v Černčicích.

Čest budiž jeho památce.

Dar 10- Kč.

Žádost „Národní jednoty Šumavské." o podporu pro Hraničářské děti, na vánoční nadílku, darováno s pokladny 10- Kč.

Sborový ples

Obvyklý sborový ples konán dne 7. ledna 1933. v hostinci u br. Ant. Švancary.

Valná schůze sboru 1933.

Valná hromada sborová konána dne 15. ledna 1933. v hostinci u br. Ant. Švancary.
Čistý výnos 24·05 Kč.

Požár v č. s. d. v Lounech dne 13/5 1933.

Dne 13. května 1933 účastnil se místní sbor velkého požáru v čsl. st. dílnách v Lounech, kde vyhořelo velké skladiště v němž bylo uskladněno mnoho cenného materiálu, škoda se odhaduje na 2½ mil. Kč., sboru stala se cestou nehoda, když při jízdě cestou k místním jatkám vyvrátilo se kolo u stříkačky.

Br. Prášil Frant. zemřel 21. května ~~30~~

Dne 24. května 1933. o 3. hod. odpol. doprovodil na poslední cestě místní sbor, svého zakládajícího a činného člena br. Františka Prášila dílov. čsl. st. dílen v. v.

Tělesná schránka zesnulého jest k věčnému spánku uložena na hřbitově Černčickém.

Čest budiž jeho památce.

Br. Adolf Prouza zemřel 4. září 1933.

Dne 7. září 1933. o 3. hod. odpol. doprovodil na poslední cestě místní sbor, svého přispívajícího člena br. Adolfa Prouzu, obchodníka ve Vršovicích.

Tělesná schránka zesnulého jest k věčnému spánku uložena na místním hřbitově.

Čest budiž jeho památce.

Br. Václ. Kratina zemřel 20. října 1933.

Dne 23. října 1933. o 3. hod. odpol. doprovodil na poslední cestě místní sbor, svého přispívajícího člena br. Václava Kratinu, žeb. zříz. v čin. službě.

Tělesná schránka zesnulého jest uložena k věčnému spánku na místním hřbitově.

Čest budiž jeho památce.

1934.

Sborový Ples.

Obvyklý sborový ples, konán dne 6. ledna 1934. v hostinci br. Ant. Mračka.

Čistý výnos: 415·70 Kč.

Valná schůze sboru.

Valná schůze sborová, konána dne 14. ledna 1934. v hostinci u br. Ant. Mračka, za přítomnosti 31. členů, za přísedící: Frantl Jar. a Sochor Ant.

Volby správ. výboru: zvoleni bratři

starosta: Mračík Jos. č. 13., velitel: Pelc Kar., námšt. velit. Frantl Jar., vzdělavatel Kalivoda Jos., vůdce samaritní stráže: Frantl Jar. revisoři účtů: Sochor Ant. Frantl Jar. členy výboru: Fišer Frant., Kořán Václ., Abraham Fr. a Mračík Ant. za přísedící ~~zkušebního~~ senátu: Mosek Jos., Uhlík Jos., Mračík Čen., náhrad. Jirka M., Pavlata Václ.

36.

Ustavující schůze výboru dne 18/I 34.

Volba provedena následovně:
Za jednatele zvolen br. Kalivoda Jos.
" pokladníka " " Mrváček Ant.
" zbrojmistra " " Kořan Václ.
" cvičitele " " Fišer Frant.

Br. Strejcovský Vojt. zemřel 27/I 34.

Dne 27. ledna 1934. zemřel náš přispívající člen br. Vojtěch Strejcovský, topič čsl. st. dr. v. v., pohřbu účastnil se sbor 10. členy.
Tělesné pozůstatky uloženy na místním hřbitově. Čest budiž jeho památce.

Župní sjezd v Něčichách.

Župní sjezd odbýván 8. července 1934. v obci Něčichách, účastny byly 4. členové místního sboru.

Sborový „Ples" 1935.

Obvyklý sborový ples odbýván 12. ledna 1935 v hostinci u br. Švancary.
Čistý výnos: 112·50 Kč.

Valná schůze sboru.

Celoroční valná schůze sboru, odbývána 20. ledna 1935. v hostinci u br. Švancary za přítomnosti 18. členů, za župu br. Kozár.
Za resignované zvoleni:
br. Frantl Jar. za náčelníka.
br. Výkouk Oldř. za místonáčelníka.
br. Pelc Jar. za vzdělavatele.
br. Žvonař Frant. do výboru.

Ustavující schůze výboru dne 24. I. 35.

Za jednatele sborového zvolen:

br. Žvonař František.

Pamětní knihu psal od 3/4. 1935 až 9/7. 1935
Žvonař František

Br. Mraček Václ. zemřel 3/4.35

Dne ~~6.~~ 3. dubna 1935 zemřel náš zakládající člen br. Václav Mraček rolník na odpočinku. Pohřbu se účastnilo se 11. členů ve výzbroji Tělesné pozůstatky uloženy na místním hřbitově. Čest budiž jeho památce.

1935. 6. března oslava.

Dne 6. března 1935 pořádal náš místní sbor oslavu 85. let. T. G. Masaryka našeho pana presidenta narozeniny. účast 13. členů činných asi 250. občanstva celkem.

1935. Župní sjezd Touchovice

Župní sjezd odbýván 14. července 1935 v obci Touchovicích, s účastnilo se 5. členů místního sboru

Sborový „Ples" 1936

Obvyklý sborový ples odbýván 4. ledna 1936 v hostinci u br. Mračka

Čistý výnos 94·14 Kč.

Valná schůze sboru

Celoroční valná schůze sboru, odbývána 26. ledna 1936. v hostinci u br. Mračka za přítomnosti 25. členů, za župu br. Trefný

Za resignované zvolení:
br. Sochor Ant. za starostu sboru.
2. čl. do výboru: br. Masca Lad.
a Mraček Josef čís 24.

Br. Tyrk Josef zemřel 28/1 1936.

Dne 28. ledna 1936 zemřel náš přispívající člen br. Josef Tyrk zednický polír na odpočinku pohřbu účastnil se sbor 6. členy Tělesné pozůstatky uloženy na místním hřbitově. Čest budiž jeho památce.

Ustavující schuze výboru Dne 9/2 1936. Prohlédl 7/6.36. Roubík okr. náčel.	Za resignované zvolení: br. Sochor Antonín starosta sboru br. Abrahám Fr. za zbrojmistra br. Masca Lad. a Mráček J. č. 24 do výboru.
Župní sjezd na Senkově	Župní sjezd v roce 1936 byl odbýván na Senkově a sučastnilo se jej 4. členové mist. sboru Za delegáta tohoto sjezdu zvolen br. Jirka
6/7 1936 požár mlýna v Lounech	Dne 6. července 1936 sučastnil se sbor náš hašení požáru mlýna Fr. Jiráska v Lounech.
Přehlídka sboru	Dne 7/6. 1936 přehlížel náš sbor okrskový náčelník br. Roubík.
Výlet pořádan 28/6 1936	28. června 1936 pořádal sbor na 30. letý trvání výlet do Bezdružic čistý výnos 565 Kč Hrubý příjem 2307-80 Kč výdej 1747-70 Kč čistého výtěžku užit na zakoupení a zřízení podvozku
Sborový Ples 1937	Obvyklý sborový ples odbýván byl 9. ledna 1937. v hostinci br. Švancary. Čistý výnos. 162-70 Kč

Valná schůze sborová

Valná schůze sborová konaná dne 17. ledna 1937 v hostinci u br. Švancary za přítomnosti 27. členů, za přísedící Mráček Jos. č 24 - Kocek Em. Volby správního výboru zvoleni bratři starosta: Sochor Ant, náčel Frantl Jar, náměst. náčel. Jirka Al, vzdělavatel Zvonař Jan, vůdce samarit. stráže Frantl Jar, revisoři účtu Berka Kar, Homan Jar, náhradníci Pelc Kar Pavlata Váel, členy výboru: Abrahám Fr. Zvonař Jan, Zvonař Fr, Houška Kar, Švagr Jos, Fišer Fr, Mráček Ant, Mráček Jos. č 24. za přísedící trestního senátu: bž.

ustavující schůze výboru dne 26/137

Volba provedena následovně:
Za jednatele zvolen - Zvonař Frant
" pokladníka " Mráček Ant.
" zbrojmistra " Abrahám Frant.
" cvičitele " Fišer Frant.
Za vzdělavatele " Zvonař Jan

1937. 6. března oslava

Náš místní sbor dne 6. března uctil památku pr. presidenta osvoboditele T. G. Masaryka narozeniny zapálením vatry. Účast 12. čl. ve výzbroji a asi 200 občanů celkem.

Župní sjezd ve Orbně n/L. v roce 1937

Župní sjezd byl odbýván ve Vroce 1937 ve Orbně nad Lesy 11. července a súčastnilo se jej 4. čl. místního sboru. Jako delegát zvolen br. Flouška.

1937. Účast domácího cvičení v Orasicích

6. června se súčastnili s našeho místního sboru domácího cvičení v Orasicích 4. čl

---

1937. Úmrtí a pohřeb p. Presidenta Osvoboditele T. G. Masaryka

Dále se súčastnil v plném počtu náš místní sbor tryzny konané dne 20. září 1937. osvětovým sborem a všemi korporacemi za zemřelého p. presidenta Osvoboditele T. G. Masaryka 14. září 1937. kde též stáli naši činní členove čestnou stráž a pomníku padlých. v den pohřbu p. presidenta osvoboditele 21. září 1937

1937. zemřel 15. října br. Jirásek Černek

Dne 15. říj. 1937 nás navždy opustil náš zakládající člen našeho sboru br. Jirásek Černek domkář a doposud činný. Pohřbu jeho se súčastnilo v neděli dne 17. říj. 1936. 11. čl. ve výtahu. Pozůstatky jeho uloženy na hřbitově v Černicích.

Čest budiž jeho památce.

1937. zemřel 5. listop. br. Pelc Kar.	Dne 8. listop. 1937 za hezkého slunného podzimního odpol. doprovodil náš sbor hasičský zemřelého br. Karla Pelce který byl mnoho let činným členem sboru. Pohřbu se účastnilo 10. členů ve výzbroji Pozůstatky jeho jsou uloženy na místním hřbitově ve Vršovicích Čest budiž jeho památce.
Podpora z věčného fondu 2.000 Kč.	Z věčného fondu byla vyplacena podpora místnímu sboru dne 29/11. 1937. v částce 2000 Kč. a bylo jí použito na zaplacení dluhu na stříkačku a úrok v kapličce v Černicích.
Dar 5. Kč	Na žádost podpůrného spolku samostatných sklepců v Praze darováno 5. Kč. z pokladny.
Sborový Ples 1938.	Obvyklý sborový ples byl odbýván 8. ledna 1938 v hostinci br. Ant. Mračka. Čistý výtěžek z plesu 238 Kč.
Valná schůze sboru 1938.	Valná hromada sborová konána dne 16. led. 1938. v hostinci br. Ant Mračka. za přítomnosti 24. č. za účasti br. Roubík. Za zemř. br. Kar. Pelce náhr. zvolen br. Nosek Josef.

42.

1938.
Zemřel 16 února br. Václ. Pavlata

Za pěkného slunného odpoledne dne 19. února 1938 doprovodil náš sbor zesnulého br. zakládajícího a do poslední chvíle činného br. Václ. Pavlatu. Pohřbu se zúčastnilo 12. čl. ve výzbroji i též mnoho z občanstva Pozůstatky jeho jsou uloženy na místním hřbitově do hrobky. ve Veršovicích.
Čest budiž jeho památce.

Účast Kraj. sam. sjezdu v Libochovicích.

Sbor náš se zúčastnil Krajského hasičsko samaritského sjezdu dne 6. června 1938 v Libochovicích 6. členy. Zvonař J. Nosek js. Fišer Fr. Houška Kar. Jirka Al. Zvonař Fr.

Župní sjezd v Černčicích v roce 1938

Župní sjezd v roce 1938 byl odbýván v Černčicích 10. července s účastnilo se jej v počtu 10. členů místního sboru Jako delegát byl br. Frantl.

1938
Zemřel - 13 července br. Ant. Šel. přispívající.

Za letního odpoledne doprovodil náš sbor 16. Č. 1938. zesnulého přisp. br. Ant. Šela. Pohřbu se zúčastnilo 9. čl. Pozůstatky jeho jsou uloženy na místním hřbitově do hrobky ve Veršovicích. Čest budiž jeho památce.

Mobilisace v roce 1938. 24. září.

Následkem události evropské byla Čsl. Republice vyhlášena mobilisace dne 24. září 1938. o 4. h ranní následkem narukovavších členů br. Fišer Fr., Jirka Al. - Nováček jos, Šmidmajer Vojt. Mráček Ant, Šochor Ant, byla činnost slabší protože ostatní bř. účinkovaly v místním Č. P. O.

Sborový Ples 1939.

Obvyklý sborový ples byl odbýván v roce 1939. 7. ledna v hostinci bo. Švancary. Účast plesu překvapující. Čistý výtežek z plesu 628·85 Kč.

Valná sborová schůze r. 1939.

Valná schůze celoroční sborová byla odbývána 22. led. 1939. ve spolkové místnosti br. Ant. Švancary. Za přítomnosti 19. členů. Volby konány nebyly.

Dar 5. Kč 1939. 22. ledna

Na žádost oslepených vojínu Č. S. B. jako každoročně i tento krát byl zaslán dar do Prahy XII. Francouzská č 76. ze sborové pokladny. usnešeno na valné schůzi.

1939.
zemřel Br.
Vintr Václ
22. února

Za únorového odpol. 24. doprovodil náš sbor v počtu 7 čl. přispívajícího čl. br. Vintra Václ. zesnulého na místní hřbitov (ve Vršovicích) zúčastnilo se 7 čl. v kroji
čest bratrů jeho pamatce.

19.39.
Mimo-
řádná
valná
hromada

Mimořádná valná schůze konaná dne 5. března 1939 v místnosti br. Ant Mračka. Počet súčastněných 15 čl. Za župu přítomen župní podnáčelník br. Laksa. Provedeny volby činovníků:

Starosta sboru Ant. Sochor,
Velitel " Frantl Jar
Podvelitel " Jirka Al.
Pokladník " Kalivoda Jos.
Jednatel sboru Žima jos.
Vzdělavatel " Zvonař jan.
Zpravodaj organisační Houška Kar.
Volba 2 čl. přísp. do výboru a 1 čl. náhr.
br. Kuchař Jos., Mraček Václ. jejich náhr.
Liderhais Fr.
Jako samar. zprav. sestr. Kar. Smolíková
Za strojmistra br. Kuchař Jos.
" zbrojmistra Nováček Jos.
Členy výboru Mosek Jos., Fišer Fr.
náhr. jich Zvonař Fr.
Revisoři účtů br. Kar. Berka
a Jos. Mosek.

konána 5. března 1939.

Za pěkného květnového odpoledne doprovodil náš sbor dne 11. květ. přispívajícího br. Adolfa Prouzu na poslední cestě odkud není návratu, a po jeho kritycké smrti do Černčic k sokolovně kde se snim rozloučiby. Odtud pak jeho pozůstatky odvezeny do Pražského krematoria ku spopelnění.
Súčastnilo se tohoto pohřbu 10. čl. v kroji a mnoho přispívajících.
Čest budiž jeho památce.

1939.
zemřel
Prouza Ad.
9/5 139.

Prohledl
24/9.39.
Roubík
obr. náčel.

Za prosincového studeného odpoledne doprovodil náš sbor zemřelou členku Marii Pavlatovou na poslední cestě na malý hřbitůvek v naší obci
Pohřbu se súčastnilo 6. členů v kroji a mnoho přispívajících
Čest budiž její památce.

16. 12.
1939.
Pohřeb
sest.
Pavlatové

Obvyklý sborový ples byl konán v r. 1940. 6. ledna. v hostinci br. Ant. Mračka.
Účast byla velmi pěkná a velice překvapující.
Po vyúčtování plesu byl čistý výtěžek — — 884·40 K.

Sborový ples. 6. 1. r. 1940.

46.

Pohřeb bř. Jana Šimola 28. 1. 1940.

Za ledového mrazivého odpoledne doprovodil náš sbor dne 28. ledna 1940. o 3. h. v počtu 9. činných čl. bez výzbroje našeho mladoletého přispívajícího čl. bř. Jana Šimola na místní hřbitov.

Čest budiž jeho památce.

Řádná valná hromada konaná dne 28. ledna 1940.

Řádná valná schůze konaná 28. ledna 1940. ve spolkové místnosti bř. Ant. Švancary.
Počet účastnených členů 18. za O. H. J. žádný.
Provedeny volby v této sestavě:

Starosta sboru - - - bř. Šochor Ant.
náčel. " - - - - " Frantl jar.
míst. náčel. " - - - - - " Jirka Ad.
jednatel " - - - - - " Zvonař Fr.
pokladník " - - - - - " Mráček Ant. host.
vzdělavatel " - - - - - - " Zvonař jan
sam. zpravo. " - - - - - sestra Šmolíková Karolina
dor. náčiní " - - - - - bř. Nováček jos.
strojmistr " - - - - - " Abraham Fr.
členy výboru " - - - bř. Vykouk Ad., Nosek jos.
jejich nahr. " - - - bř. Zima jos.
revisoři účtu " - - bř. Blažek jar. Švancara Ant. host.
organisátor sboru - - - bř. Fišer Fr.
2. čl. zpřísp. do výb. - bř. Fousek Fr., Prášil Václ.
náhr. přísp. " " bř. Pelc jar.
výběrčí příspěvků " Abraham Fr.

Pohřeb přísp. člena Marie Blažkové 24. 2. 1940.

Za únorového mrazivého odp. doprovodil náš sbor zemřelou dne 24. února 1940. o 4. hod. v počtu 9. č. činných bez výzbroje v stejnokroji naší dlouholetou členku přispívající Marii Blažkovou na místní hřbitov.

Čest budiž její památce.

Pohřbívka [illegible] Josefa vdovec [illegible] 13/3 40.

Vidíče dne 12/3 1940
Miček Václ
praj. odbor. dozorce.

Jan Kusík
štáb. velitel.

Vrch 12/3. 40
Josef Černý
praporčík

Pohřeb přísp. čl. Ant. Rýkovka 6. dubna 1940.

Dne 6. dubna 1940. doprovodil náš sbor na místní hřbitov zemřelého br. Ant. Rýkovka přispívajícího člena od založení našeho sboru.
Pohřbu se súčastnilo 8. br. o stejnokroji.
Čest budiž jeho památce.

Pohřeb přísp. člena Ant. Janderu 25. prosince 1940.

Dne 25. pros. 1940 doprovodil náš sbor na místní hřbitov zemřelého br. Ant. Janderu přispívajícího člena našeho sboru. Pohřbu se súčastnilo 10. čin. členů v občanském šatě. Čest budiž jeho památce.

Pohřeb činného člena br. Josefa Kalivody 9. ledna 1941.

Za mrazivého, ~~o 3. hj odpoledne~~ a velkého sněhu dne 9. led. 1941 doprovodil náš sbor našeho dlouholetého člena br. Kalivodu Josefa na místní hřbitov. Br. Kalivoda byl celou tu dobu činný až do poslední chvíle. Sbor náš jej doprovodil na poslední cestě na místní hřbitov v počtu 10. členů v občanském šatě.

Čest budiž jeho památce.

Ples r. 1941

Obvyklý sborový ples byl konán v r. 1941. 8. února v hostinci br. Ant. Mračka.
Účast na tomto plesu byla velmi pěkná a překvapující.
Po vyúčtování všech výdajů ku plesu byl čistý výtěžek 1656 K. 30 h.

Taneční zábava r. 1941

Sbor náš pořádal v tomto roce ještě jednu masopustní taneční zábavu (22. 2. 41) a tato zábava se zase vydařila jak návštěvou i finančně čistý výtěžek 304·50 K.

Pohřeby br. Karl. Mračka a Josefa Švagra 16. 5. 1943.

Dne 16. května 1943 za hezkého mo dne byly pohřbeny naše 2. přispívající členové na místním hřbitově. Dlouholetý činný br. Švagr Josef nyní již přispívající pro nemoc. Druhý br. Václav Mráček přispívající. Mnoho členů hasičského sboru je doprovodilo na místní hřbitov 16. 5. 1943. odpoledne.
Čest budiž jejich památce.

Pohřeb br. Fr. Pleitýho dne 10. prosince 1943.

Dne 10. pros. 1943 za mírného sněžení a mírného mrazu vyprovodilo mnoho členů přispívajících i též činných (přispívajícího člena) br. Františka Pleitýho (svobodného) Lounské elektrárny ve Peršovicích. Pohřeb se ubíral za most kde se všichni naposled sním rozloučili a schránka zesnulého byla převezena do Třebichovic u Slaného.

Čest budiž jeho památce.

Pohřeb br. Václ. Prášila dne 31. března 1945.

Za pěkného počasí dne 31. března 1945 vyprovodil náš sbor zemřelého br. Václ. Prášila jako zakládajícího, dlouho činného, pak jako přispívajícího člena na poslední cestě na Vršovský hřbitov. Pohřbu se zúčastnilo mnoho členů. Pozůstatky jeho jsou uloženy na místním hřbitově ve Vršovicích.

Čest budiž jeho památce.

Znovu svobodní, Č. S. P. B. v r. 1945 od 5. května.

Dne 5. květ. 1945 začaly radia hlásit zase už česky, aby se všichni občané Čech, Moravy i též Slovenska vzchopily boje proti německým okupantům za novou Československou republiku. Ihned byla výzva k zahájení generální stávky kterou se pomáhalo v boji v Praze a v jiných městech. Pak asi za 3. neb 4. dni začala již u nás projíždět ruská armáda vzdravena která rychle spěchala na pomoc do Prahy. Byla znovu osvobozena od německých okupantů Československá republika. A dni od 5. květ. 1945 zůstanou v paměti všech občanů a zůstanou zapsány zlatým písmem v dějinách celé Republiky Československé

Ples sborový r. 1946. 12. ledna.

Zase po pěti letech německé okupace byl požádán sborový ples a k tomu jako jubilejní 40. let. trvání sboru.
Ples byl konán 12. led. 1946. v hostinci br. Ant. Mračka. Účast na tomto plesu byla velice pěkná a všechny členy velmi překvapila.
Po vyúčtování všech výdaju ku plesu byl velmi pěkný výtěžek činil 2958:50 Kčs.

Řádná valná schůze sboru konaná 20. led. 1946

Řádná valná schůze sboru ~~za~~ po 5. l. byla odbývána 20. led. 1946 v místnosti br. Ant. Mračka o 2. h. odpol.
Přítomných členů bylo 13. trochu málo a této valné schůze se súčastnil ps. předs. nár. výb. Rud. Mužík a Stříbrský Oldřich jako hosté.
Program valné schůze byl obvyklý.
Volby konány nebyly výbor zůstal při starém až na doplnění za 1. členku a zemřelého 1. br. z přispívajících členů byly zvoleni za členku pí. Smolíkovou jako samaritský zpravodaj byl zvolen br. Strejcovský Jan. A za zemřelého br. Prášila Vác. za přísedícího výboru z přispívajících členů byl zvolen ps. předs. nár. výb. Rud. Mužík který tuto funkci přijal by tak jak se řekne automatycký byl který kolivo předs. nár. výb. tím přísedícím výboru.

Pohřeb zakládajícího a přispívajícího čl. Ant. Blažka 5. 2. 1946.

Za studeného dosti prudkého větru doprovodil náš sbor dne 5. února 1946 odpoledne o 2. h hr. zakládajícího a přispívajícího po celá ta léta hr. Ant. Blažka na poslední cestě Uršovský hřbitov. Súčastnilo se 9. č. činých ve výzbroji. Br. Blažek Ant. zemřel dne 2. února 1946.
Čest budiž jeho památce.

Pohřeb přispívající sestry M. Sochorové dne 17. 3. 1946.

Dne 15. března 1946 zemřela sestr. M. Sochorová. Byla již delší doba přispívajícím členem has. sbor. ve Uršovicích. Doprovodil ji náš sbor deputací 6. členů jako deputace na poslední cestě na Uršovský hřbitov dne 17. března 1946 odp. o 16. h.
Čest budiž její památce.

Oslavy a vzpomínky v květnových dnech od 5. až 9. v. 1946.

Ve výročních dnech květnových oslav se náš sbor v plném počtu súčastnil všech oslav které byly pořádány v naší obci. Předvečer 5. květ. byla zapálena vatra a pak společný vzpomínkový večer se všemi místními korporacemi a místním národním výborem v místnosti v hostinci Ant. Mráčka.
A dále se súčastnil náš sbor všech projevů všech projevů které byly konány a všech oslav které se konaly v květnových dnech v Lounech i v Terničicích.

Pohřeb sestry Marty Švagrové 20.6.1946.

Dne 20. června 1946 za hezkého počasí o 3. h. doprovodil náš sbor přispívající členku sboru Odp. Martu Švagrovou na poslední cestě na místní hřbitov. Účastněno bylo 6. činných členů.
Čest budiž její památce.

Pohřeb sestry Anny Vykoukové 1.11.1946.

Za sychravého studeného dne 1. list. 1946 účastnil se náš sbor v počtu 7 č. čl. pohřbu přispívající členky A. Vykoukové na poslední cestě na místní hřbitov o 2. h. odpoledne.
Čest budiž její památce.

Ples kroniky 11. led. 1947.

Obvyklý sborový ples byl pořádán v r. 1947. 11. ledna v hostinci br. Mráčka Ant. účast na tomto plesu byla pěkná. Po vyúčtování všech výdajů ku plesu byl čistý výtěžek 3464.60 Kčs.

Řádná valná hromada kroniky, konaná 19. ledna 1947.

Řádná valná hromada has. sboru v r. 1947 byla konána 19. ledna v místnosti sborové p. Karbana. Valné hromady bylo účastněno 20 čl. a za Okr. has. jedn. byl přítomen br. nám. velit. O. h. ž. Třeštík Pavel Program valné hromady byl obvyklý. Volby konány nebyly jen doplňovací volba 1. revisora účtů za odstěhovavšího se Švancara Ant. st. byl zvolen br. Kaplánek Stanislav jinak je celý výbor při starém.

Květnové oslavy a vzpomínky v r. 1947

Ve výročí květnových dnů revolučních se náš sbor s účastnil veškerých oslav a projevů u nás v obci které se pořádali v plném počtu. od 5. až 9. května 1947.

Sjezd O.H.J. č. 3 Lounské v Chrasticích r. 1947

Sjezd O.H.J. č. 3. Lounské byl pořádán 6. 7. 1947 v Chrasticích. S účastnilo se jej 6. čl. činných našeho sboru.
A jako delegát byl br. Houska Kar.

Domácí výlet a taneční zábava našeho sboru v r. 19

Za dlouhou dobu zase náš sbor pořádal odp. výlet na bobeček a večer taneční zábavu u br. Ant. Mračka. Za pěkné návštěvy jak odp. i večer a tyto zábavy se odbývaly 20. července 1947.

Divadlo 25 pros. 1947 u p. Karbanové

Dne 25 pros. 1947 pořádal divadelní odbor při hasič. sboru divadelní představení Naši paličáci ve spolkové místnosti p. Karbanové
Čistý zisk z divadla činil 510 Kčs.
Dodatečně na darech 1370 Kčs.

Test podán

Sborový ples hasič. sboru v r. 1948

Obyklý ples hasič. sboru byl pořádán v r. 1948. v místnosti br. Ant. Mračka dne 10. led. 1948. Účast na tomto plesu byla pěkná. Po vyúčtování všech výloh ku plesu byl čistý výtěžek 3.826 Kčs.

Květnové oslavy a významky r.r. 1947

Ve výročí květnových dnů revolučních se náš sbor sučastnil veškerých oslav a projevů u nás v obci které se pořádali v plném počtu. od 5. až 9. května 1947.

Sjezd O.H.J. č. 3 Lounské v Chrasticích r.r. 1947.

Sjezd O.H.J. č. 3. Lounské byl pořádán 6.7. 1947 v Chrasticích. S účastnilo se jej 6. čl. činných našeho sboru.
A jako delegát byl br. Houska Kar.

Domácí výlet a taneční zábava našeho sboru r.r. 1947.

Za dlouhou dobu zase náš sbor pořádal odp. výlet na bobeček a večer taneční zábavu u br. Ant. Mračka. Za pěkné návštěvy jak odp. i večer a tyto zábavy se odbývaly 20. července 1947.
Výnos těchto zábav do sborové pokladny činil 12.557 Kčs. Výtěžku použito bude na zakoupení hadic.

Pohřeb br. Gustava Pázlera 7.11.1947.

Za studeného zychravého dne 7. listop. 1947 sučastnil se náš sbor v počtu 7. činných členů pohřbu přispívajícího čl. br. Gustava Pázlerovi na poslední cestě na místní hřbitov o 2. h. odp.
Čest budiž jeho památce.

Sborový ples hasič. sboru r.r. 10. ledna 1948.

Obvyklý ples hasič. sboru byl pořádán v r. 1948. v místnosti br. Ant. Mračka dne 10. led. 1948. Účast na tomto plesu byla pěkná. Po vyúčtování všech výloh ku plesu byl čistý výtěžek 3.826 Kčs.

Valná hromada konaná 18.1.1948.

Řádná valná hromada byla konána v r. 1948. 18. ledna v místnosti br. Ant. Mračka. Valné hromady se súčastnilo celkem 26. členů. Za O. H. J. byl přítomen okrskový velitel br. Frolík z Chlumčan. Dále byly súčastěny 2. br. z. Bzloha a 3. br. z Černčic.
Program valné hromady byl obvyklý. Volby konány nebyly a tudíž zustává celý výbor při starém.

Pohřeb zakl. dajícího čl. Emiliána Šela 26. února 1948.

Za mrazivého slunečného odpoledne dne 26 února 1948. súčastnil se náš sbor pohřbu zakládajícího člena br. Emiliána Šela v počtu 6. činných čl. ve výzbroji.
Pohřeb byl konán o půl 2. h. odpoledne.
Čest budiž jeho památce.

Oslavení narozenin T. G. M. 7. III. 1948.

Letošního roku náš sbor pořádal s Osvětovou místní radou a všemi místními korporacemi oslavení památky T. G. M. 6. března 1948. jeho 98. narozenin.
Zapálena byla tentokrát vatra na jandlovic u řeky. Súčastnil se náš sbor v plném počtu činného členstva a též školní mládež a veškeré občanstvo. Byly přečteny prosloy a slib mladých a zapěna státní hymna. Pak po těchto věcích se všichni odebraly do místnosti br. Mračka kde bylo pořádáno, děti ze školy měly různé recitace a pak byl promítnut úžky film místní osvětovou radou ze života p. prezid. T. G. M. a pak zas byla zapěna hymna Čsl. a skončeno.

Valná hromada O. H. J. Lounské č. 3.
byla konána dne 25-4. 1948. A delegováni
na ni byly tito Bř. Houška Kar. a Zvonař Fr.

Valná hromada O. H. J. Lounské č. 3. dne 25. 4. 1948.

Květnové oslavy a vzpomínky r. 1948.

Květnových oslav a revolučních dnů se náš sbor súčastnil u nás v obci v plném počtu a to od 5. až 9. května.

Prvomájová oslava 1. květ. r. 1948.

Dne 1. květ. 1948 se náš sbor súčastnil též 10. čl. činjmi průvodu při oslavě 1. květ. v Lounech s O. H. J. č. 3. která byla celá zastoupena i též na projevu na náměstí

Účast při domácí slavnosti v Brloze r. 1948.

Dne 17. květ. 1948. o Brložkou pouť se náš sbor súčastnil v počtu 7. činých členů domácí slavnosti svěcení nové stříkačky v Brloze.

Sjezd O. H. J. Lounské v Chrabřicích r. 1948. 13. 6.

Sjezd O. H. J. Lounské č. 3 r. 1948. 13-6. byl konán v Chrabřicích. A z našeho sboru se súčastnilo 7. čl. Br. Houška Kar byl jako delegát na slavnostní sjezdové valné hromadě.

Odstoupení P. presidenta Dr. Ed. Beneše v červnu 1948. Zvolení nového pres. Kl. Gottwalda v červnu 1948

V červnu 1948 se vzdal svého úřadu jako nejvyšší hlava státu Č. S. R. pan president Budovatel Dr. Eduard Beneš.
Náměstek za presidenta Dr. Ed. Beneše byl zvolen nynější p. president Klement Gotwald ke konci června r. 1948.

Cvičení na pivovaře v Lounech 30.6.1948.

V září dne 3. 1948 se roz

Náš sbor se súčastnil 30.6.1948 požárního cvičení na pivovaře v Lounech v počtu 12. čin. členů se stříkačkou.

Cvičení v dílnách L.S.D. v Lounech 9.7.1948.

Pak zase se náš sbor súčastnil cvičení 9.7.1948 v dílnách L.S.D. též se stříkačkou a v počtu též 12. čin. členů.

Požár v Chožově 10.7.1948.

Dne 10. července 1948 asi po 6.h. večer se rozezvučely poplašné syreny v Lounech a tímto hlásily nebezpečí požáru a také byl požár v Chožově nějaká stodola. Tu se náš sbor též súčastnil k tomuto požáru ale zatím nezasahoval. A súčastnilo se 11. čl. čin.

Cvičení v cukrovaru v Lounech 15.7.1948.

Dále pak byl přítomen náš sbor dalšího cvičení dne 15.7.1948 a to v cukrovaru v Lounech i se stříkačkou a přítomno bylo tohoto cvičení zase 12. čin. členů.

Cvičení na Perucí 18.7.1948.

jako dalšího cvičení se náš sbor súčastnil zase 12. členy a to na Perucí dne 18.7.1948. Také též i tam náš sbor byl se stříkačkou.

Umrtí p. prezidenta Budovatele Dr. Ed. Beneše 3/9 10/9. 1948.

V září dne 3. 1948 se rozlehla rozhlasem smutná zpráva po celé naší republice Č.S. že nám zemřel naš dobrý a milovaný pan president Budovatel Dr. Edvard Beneš. Celý týden byl státní smutek a 10. září byl převezen z Prahy do Sezimova Ústí kde byl pohřben.

Čest budiž jeho památce.

Posledné dožínky
J. S. L. Z. a výnos
přenechán sboru
5.100 Kčs.
11. září 1948.

Dne 11. září byly konány J. S. L. Z. Národní dožínky a byly přenechány našemu sboru aby si vše potřebné obstaral a tím pak že bude nějaký peníze do sborové pokladny.
Tyto dožínky se krásně vyvedly a vynesly pro sb. pokl. čistý výnos 5.100 Kčs.

Sraz O. H. J. č. 3 v Lounech
v září 1948.

Dále se pak náš sbor súčastnil srazu hasič. sboru celé O. H. J. Lounské č. 3 v září 1948. v Lounech.
V počtu 9 čin. členů i se stříkačkou.

Hasičský sbor a složení slibu
dne 17. října 1948.

Dne 17. října 1948 bylo konáno slavnostní shromáždění při našem sboru. Tento slavnostní akt byl konán po celé naší republice a byly pozvány veškeré korporace které se súčastnily svými t delegáty.
Za k. S. L. byl přítomen Vokáč jos.
Za S. B. byl přítomen Blažek jar. st.
Za J. S. L. Z. přítomen Andraš Václ.
Za S. L. M. přítomen Ružička Mil.
Za O. B. Vrš. přítomen Stříbrský Oldř.
Za M. N. V. přítomen Mužík Rud.
Za A. V. M. F. přítomen Mrácek Kar.
Súčastněno tohoto slavnostního shromáždění celkem bylo 35. os. ob a to 18. hostí a 17. činných členů hasičského sboru.
Na ukončení slavnostního shromáždění byl přítomnými činnými členy složen slib a podepsán.
Též se súčastnil a byl přítomen starý zakládající člen has. sboru našeho br. Jindřich Sochor. kterého jsme velice uvítaly.

60.

Za tepelného červencového odpoledne dne 13.

Pamětní diplom bv. J. Zvonařovi O.H.J.L.č.3.

Dne 26.7.1949. byl předán hasičský diplom za 30. letou činnost v našem sboru od O.H.J.č.3. bv. Janu Zvonařovi převzatý na slavnostní valné hromadě sjezdu O.H.J.L.č.3. dne 3.7.1949 delegátem bv. Karlem Houškou.

Čl. Sdružení

se účastnil náš sbor téměř ostatní v plném počtu členů s druhými korporacemi.

Oslavy narození 70. let. Generalissima J.V. Stalina

23. prosinci 1949 narozenin Generalissima J.V. Stalina se náš sbor súčastnil v plném počtu těchto oslav s druhými korporacemi. Večer náš sbor zapálil 17. prosince večer o 17.h. samostatně na počest narozenin 70. let. Generalissima J.V. Stalina.

Sborový ples v roce 1950. v Lodra

Obvyklý sborový ples byl pořádán v r. 1950. 7. ledna v hostinci bv. Ant. Mračka. Účast na tomto plesu byla pěkná. Tento ples navštívilo 8. čl. z Loun a asi 12. čl. z Chitolic a 2. členové z Černčic.
Po vyúčtování všech poplatků a přípravy sálu plesu co zbylo byl čistý výtěžek 4.751 Kčs
Možno že nějaký menší poplatek ještě přijde dodatečně.

Řádná valná hromada v roce 1950 byla konána 15. ledna o 2. h. odpolední v místnosti br. Ant. Mračka. Přítomných bylo 14. činných členů. Přispívajících příznivců sboru 10. členů. Zástupce za O. H. J. L. č. 3. byl přítomen br. Bohumil Podrázský z Loun. Pragram valné hromady byl obvyklý. jen doplňovací volbou byl zvolen za tiskového zpravodaje br. Čeněk Hejda za dosavadního br. Jos. Moska. jinak celý výbor zůstává při starém.

Valná hromada konaná dne 15. led. 1950

Dne 7. 2. 1950 se náš sbor súčastnil v počtu 3. členů činných pohřbu br. Ant. Lukáše dozorce H. O. J. č. 3 i též jako čestný velitel O. H. J. č. 3. v Hřivicích

Pohřeb br. Ant. Lukáše v Hřivicích 7. února 1950.

Náš sbor též se súčastnil dne 16. 2. 1950 schůze 8. okrsku v Chožově v počtu 3. činných členů.

Okrskové schůze v Chožově 16. 2. 1950.

Náš sbor se súcastnil průvodu 1. Máje 1950 v počtu 10. činných členů ostejnokroji. A vzpomínkových květnových dnů 5 - 9 se náš sbor súčastnil vždy v plném počtu členstva pořádajících oslav v naší obci sostatními korporacemi, neb jinými složkami.

1. Máj 1950 A vzpomínkové oslavy květnové 5. až 9. 1950.

Pohřeb příspl. příznivce sboru jar. Homana dne 13. 7. 1949.

Za teplého červencového odpoledne dne 13. 1949 sbor náš doprovodil na místní hřbitov zemřelého příznivce sboru již delší dobu jaroslava Homana v počtu činných členů.
Pohřeb byl konán o 16. h. odpoledne.
Čest budiž jeho památce.

Čsl. Sovětské přátelství

K 7. listopi. Čsl. Sovětského přátels. se sůčastnil náš sbor těchto oslav v plném počtu členů s druhými korporacemi.

Oslavy narození 70. let. Generalisima J. V. Stalina

23. prosinci 1949 narozenin Generalisima J. V. Stalina se náš sbor sůčastnil v plném počtu těchto oslav s druhými korporacemi. Večer náš sbor zapálil 17. prosince večer o 17. h. samostatně na počest narozenin 70. let. Generalisima J. V. Stalina.

Sborový ples v roce 1950. 7. ledna

Obvyklý sborový ples byl pořádán v r. 1950. 7. ledna v hostinci br. Ant. Mračka. Účast na tomto plesu byla pěkná.
Tento ples navštívilo 8. čl. z Loun a asi 12. čl. z Chitolic a 2. členové z Černčic.
Po vyúčtování všech poplatků a příjmů bal plesu o zbylo byl čistý výtěžek 4.751 Kčs
Možno že nějaký menší poplatek ještě přijde dodatečně.

Řádná valná hromada v roce 1950 byla konána 15. ledna o 2. h. odpoledni v místnosti br. Ant. Mračka. Přítomných bylo 14. činných členů. Přispívajících příznivců sboru 10. členů. Zástupce za O. H. J. L. č. 3. byl přítomen br. Bohumil Podrázský z Loun. Program valné hromady byl obvyklý. jen doplňovací volbou byl zvolen za tiskového zpravodaje br. Uč. Hejda za dosavadního br. gos. Noska. jinak celý výbor zůstává při starém.

Valná hromada konaná dne 15. led. 1950

Náš sbor se s účastnil plesů v Litolibech a v Lounech dne 4. února 1950 v počtu 8. činných členů.

Účast na plesu v Litolibech a v Lounech. 4. 2. 1950.

Pak se od našeho sboru s účastnily členci činný společenského večeřku br. sboru v Černčicích dne 11. února. 50.

Účast na spol. večeř. v Černčicích 11. 2. 1950.

Náš sbor též se s účastnil dne 16. 2. 1950 schůze 8. okrsku v Chožově v počtu 3. činných členů.

Okrskové schůze v Chožově 16. 2. 1950.

Náš sbor se s účastnil průvodu 1. Máje 1950 v počtu 10. činných členů ostejnokroji. A vzpomínkových květnových dnů 5-9 se náš sbor s účastnil vždy v plném počtu členstva pořádaných oslav v naší obci s ostatními korporacemi, neb jinými složkami.

1. Máj 1950 A vzpomínkové oslavy květnové 5. až 9. 1950.

Slavnostní výr. schůze O.H.J. č. 3. Lounské konané v Černčicích 27. květ. 1950.

27. května 1950 se od našeho sboru sůčastnilo 5. činných členů slavnostní výborové schůze O.H.J. č. 3. Lounské která se odbývala v sousední naší obci v Černčicích. Při té příležitosti tam byly odměněny 3. bř. has. sboru z Černčic a to br. Fr. Kozák jako pokl. O.H.J. č. 3. Lounski za 50 let činosti u hasičstva a to diplomem a medaili. A další ~~Fostl~~ br. Fostl za dobu od založení sboru v Černčicích. čestným uznáním a medaili. A 3. br. Třeštík Pavel nynější vel. sb. a již je vel. 21. let. celková činost u sboru přes 40. let. Tento diplom a čestné uznání bylo od Svazu Čsl. hasič. v Praze.

Slavnostní otevření a předání nové sbrojnice M.N.V. v Lenešicích dne 11/6. 1950.

Slavnosti předání nové has. zbrojnice M.N.V. v Lenešicích a jejího otevření účelu has. sboru dne 11. června 1950 spojenou spřehlídkou celé O.H.J. č. 3. se náš sbor sůčastnil se strojem v počtu 8. činných členů.

Krajský sjezd has. v Žatci dne 25/6. 1950

Krajského sjezdu v Žatci dne 25. června 1950. se našeho sboru sůčastnilo a to odpol. 3. členové Houška Ivan. - Fišer Fr. a Zvonař Fr.

Has. den O.H.J. č. 3. v Lounech dne 9/7. 1950.

Hasičského dne O.H.J. č. 3 Lounské dne 9. července 1950 se sůčastnilo z našeho sboru v Lounech této slavnosti 6. činných členů.

Pamětní knihu psal 1od 17 září 1950

Fišer Jaroslav

Dne 17. září 1950 se náš sbor zúčastnil Slavnosti rozvinutí praporu O.H.J. Bilinská v Bilině. Za účasti 3 členů sboru.

Slavnost O.H.J. v Bilině 17/9. 1950.

Slavnostní schůze míst. A.V.N.F. ve Vršovicích konaná dne 7. října 1950 na počest ke dni Čs. armády. Za účasti většího počtu krojovaných členů has. sb. a slanovil si tuto zásadek:

1. že bude pracovati podle předpisu P.B. 11, P.B. 12.
2. že bude chrániti majetek státní, jakož i všech občanů.

Slavnostní schůze A.V.N.F. Vršovice dne 7. 10. 1950. Závazek ke dni Čs. armády.

Slavnostní schůze ku dni čs. hasičstva konaná dne 21. října 1950 ve Vršovicích. Za účasti celého sboru i z řad občanstva.

Slav. schůze Čs. has. 21. 10. 1950.

Slavnostní výborová schůze O.H.J. č. 3. konaná dne 28. 10. 1950 ve Trěně. Náš sbor byl zastoupen 13 ti členy činnými. Při této schůzi byli předáni Diplomi čestného uznání za dlouho letou činnost 5 ti bratrům a to: Houška Jos. za 30 let. Nosek Jos. za 28 let. Abrhám Frant. za 28 let. Mráček Ant. st. za 28. let. Fišer Frant. za 26. let. Této schůze se zúčastnil celý okrsek a část 7. okrs. a část 4. okrs.

Slavnostní výbor. schůze O.H.J. č. 3. Louňovice konaná dne 28. 10. 1950. ve Trěně.

Vydařil se sborový ples pořádaný 20. 1. 1951. v hostinci br. Ant. Mráčka. Účast na tomto plesu byla pěkná. Jako delegace z Čížolib byla přítomna 12 členů sboru a asi 8 hostů. Dále sbor z Černčic byl zastoupen 8 členy sboru a několika hosty. 190

Čistý výtěžek činil 4.197 Kčs. Chceme-li nějaký musíme příplatek přijde dodatečně.

Sborový ples v roce 1951.

Zimní školení ve středisku Radonice pořádaný O.H.J. č.3. Lounských. od 7. 1. 1951 – do 18. II. 1951. Zakončení zimních školení které se konalo v Lounech dne 25. II. 1951 v Hotelu Kovrna za účasti všech 5ti středisek jako 1. středisko Radonice jako nejlepší.

2. " Týnce Panenský
3. " Peruc
4. " Louny
5. " Počer.

Znaším sboru se zúčastnily bratří

Fišer Frant	7 krát	velitel
Zvonař Frant	3 "	starosta
Fišer Zdeněk	2 "	jednatel
Zvonař Jan	1 "	vzdělavatel

Na tomto zimním školení obdržel za 100 % ní účast br. Fišer Frant. velitel sboru, " Výkonnostní osvědčení " od O.H.J. č3. v Lounech při ukončení školení dne 25. II. 1951.

Zimní školení ve středisku Radonice od 7. ledna 1951 do 18. února 1951.

Účast na pleseň v Chrzově 6. I. 1951

Účast na sborovém plesu v Chrzově dne 6. I. 1951 jako delegace se zúčastnilo 8 činných členů našeho sboru.

Účast na plesu činných členů 10. II. 1951.

Sbor se zúčastnil dne 10. II. 1951 v počtu 10 ti činných členů a 6 ti hostů plesu v Černčicích a v Libolibech.

Uvolnění nových členů od 1. 1. 1951.

Na členské schůzi konané dne 25. 1. 1951 byli přijati mladí členové ze svazu ČSM. jako činní členové sboru.

Pleský Oldřich
Fiřtán Štěpán
Křivohlavý Václav
Fišer Zdeněk
Kraisa Václav ml.
Brabec Zdeněk
Horák Svatopluk
Jirásek Josef ml.
Zima Zdeněk
Kaplánek Ladislav.

Všeovice dne 25. 1. 51.

Dne 17 dubna 1951 se náš sbor zúčastnil Pochodu míru do Lučice a Louza účastí obí kajovaných členů. Pěstr Pochod míru se konal ale Československá republika.

Účast na Pochodu míru Lučice Louza dne 14. dubna 1951.

Dne 17 dubna 1951 náš sbor doprovodil člena br. Jirku Aloise k poslednímu odpočinku na místní hřbitov. Pohřbu se zúčastnilo 5 členů místní jednoty. br. Jirka Alois byl členem 30 let u sboru.

Pohřeb br. Jirky Aloise na Tůmicích dne 14. dubna 1951.

Pamětní knihu psal od 1/8 1951. Karel Hanžka

Dne 11. srpna 1951. náš sbor doprovodil přispívajícího člena br. Blažka otokara k poslednímu odpočinku na místní hřbitov tohoto pohřbu se zúčastnilo 6 členů místní hasičské jednoty ČSH

Dne 11 srpna 1951 měl pohřeb Br. Ot. Blažek přispívající člen

obvyklý společenský večeřek pořádaný 12 ledna 1952 v hostinci s Mrdeka Antonína.

Účast na tomto večeřku byla pěkná čistý výtěžek činil 2.412 Kčs

12 ledna 1952 společenský Večeřek

Výroční členská schůze byla konana dne 20. ledna 1952.

zástupce do Okresního výboru s Roman z Lučice

Účast složky bylo 5 členů zástupců

a členů požárního ochrany 14. členů

Výroční členská schůze konana dne 20 ledna 1952

Dne 7. června 1952 členy požární ochrany doprovodila na Večerním odpočinku příslušníce s Kysla Václava byl pohřeb pohřben se zúčastnilo 8 členů ČSČS.

Čest budiž jeho památce

Dne 7. června 1952 příslušníce s Kysla Václava Večerním odpočinkem

Zemřel Hejda Václav

Dne 13. VI. 1952

Dne 13. VI. 1952 zemřel náš člen Hejda Václav
na pohřeb se účastnila deputace
4 členů
Tělesné pozůstatky zesnulého uloženy
na hřbitově ve Ctrovicích
Čest budiž jeho památce

Obvyklý Společenský Večeřek

10. I. 1953.

Obvyklý Společenský Večeřek pořádaný
10. I. 1953. v místnostech Kommal.
Účast na tomto Večeřku byla pěkná
zábava přijela deputace z Čitolib
počtu 15 členů požární ochrany
a 15 hostů
Čistý výtěžek činil 2.570 Kčs.

Výroční členská schůze

25. I. 1953

25. I. 1953. konala se hostinec Kommal
Výroční členská schůze.
na Okresní Konferenci byl zvolen za delegata
s Honsika Karel.

zemřel první president

14. 3. 1953.

14. 3. 1953. zemřel dělnický
první president s Gottwald Klement
sjednotitel

Volby druhého prezidenta

21. 3. 1953

21. 3. 1953 Volby II presidenta
s Zapotocky Antonin

Členská schůze Znové hlídky

26. 6. 1953

Členská schůze se konala dne 26. 6. 1953
v Hostinci „Jednota"
se zavedli Znové hlídky.
dohodou MNV. za příčkody s Pužicky Al.
instruktorem byl navržen preventista
s Honsika Karel.

výroční členská schůze M. z Požární Ochrany Vrbovec

konala dne 20. prosince 1953. o 2 hodině

hostinec „Jednota" za přítomnosti zástupce z Okresního výboru s Vilhema zást M.N.V. předs. s Kepla zást SPČS s Stříbrského zást ČSM s Mráčka Jiřího přítomno bylo 17 požárníku.

na pořadu byli Volby.

Schůze Okresního Národní fronty prověřila a schválila náš návrh výborů na rok 1954.

Předseda návrhové komise s Šváger František provedy volby:

s Rajzich Josef – Předseda m.z.P.O.
s Fišer František – I místopředseda a velitel
s Klepsl František – náměstek velitele
s Šváger František – referent organisační
s Zvonař Jan – ref. osvětový a kulturní
s Horníka Karel – jednatel a preventista
s Menzl Václav – ref. výcvikový
s Zvonař František – hospodářem
s. Mráček Antonín starší – I. Revizor
s Minka Josef – II. Revizor

Členové výborů.

s Mráček Jiří s Novaček s Abrahám František
s Vaňourek Michal
za náhradníka
s Jandera Antonín s Fuhr Jar. s Mráček Antonín

na Okresní Konferenci byl zvolen za delegata
s Horníka Karel.

Výroční členská schůze 20/XII. 1953

volby nového výboru 1954.

Usnesení 20/XII. 1953.

Usnesení:

Zaměříme se zásadně na splnění svých vlastních úkolů.

Přednáška „o Oleninové" 25. I. 1954.

Členská schůze M.J. požární ochrany Vršovice se konala dne 25-I-1954 o 20 hod. v místnosti M. N. Výboru za přítomnosti 10 členů

Pořad:

Přednášku na thema „o Oleninové." provedl s Zvonař Jan referent osvětový

Postavení kandidáta do M.N.V. 7-4. 1954.

členská schůze M.J. požární ochrany Vršovice konané dne 7.-4.-1954 o 20 hodině místost M. N. Výboru za přítomnosti 12 členů na Pořadu: Postavení kandidáta do M.N. Výboru MJ požární ochrany se usnesla na návrh kandidáta člena s. Kysla Františka do voleb M.N.Výb. Vršovice

---

založený Žnové hlídky r. 1954

roku 1954 založeny Žnové hlídky z Občanů o Požárníků: Občany hlídaly v poly po 2 členech o požárníci hlídaly na vesnici po dvou po 1 členu hlídky občanské i požární organisoval o instruktáž podával s Hons'ka Karel preventista Hlídky kontrolují předseda M.N.Výboru s Pužička a s Fišer František velitel požárnictva

---

Okresní výbor konál Aktiv činovníku r. 1954

r. 1954 Okresní výbor konál Aktiv všech činovníku z MJednot. za naší MJednotu byli delegáty s Fišer František Velitel s Hons'ka Karel jednatel

s Zvonař František pokladník.

Sprawu z Aktiv provedl s Hons'ka vysvětlil jak se provadějí hlídky při zábavách. Hlídky staří Velitel do zábavy po členů a diváctva po 2 členech Biograf sá provadí hlídky samiza. požádek mučí

Společenský věnečekObvyklý „Společenský věneček naší jednoty, pořádaný dne 9. ledna 1954, v sále jednoty.

Výroční členská schůze 1954.Výroční členská schůze naší jednoty konaná dne 29. prosince 1954. Byl zvolen předseda jednoty soudruh Abrahám František, a členové výboru: Fišer Fr. I. místopředseda
Kepl Fr. II. místopředseda
Švagr Fr. organisační ref.
Menzl Václ. kulturní
Houška K. jednatel
Zvonař Fr. hospodář
Raizich Jos. výcvikový ref.
Mraček Jiří odb. školení
Mraček Arn. st. rev. účtů
Horák Jiří rev. účtů

Věneček jednotyNaše jednota pořádalo dne 15. ledna 1955 oblíbený. Společenský věneček, na kterém hrála hudba p. Jana Šlika z Volenic. Čistý výnos z věnečku 220,- kčs.

Výroční schůze 1955Výroční členská schůze jednoty konaná dne 18. prosince 1955 na MNV v 9 hod. dopoledne. Na schůzi zvolen radále s. Abrahám předsedou.

Věnečak jednoty 1956.	Jednota pořádala 21. ledna 1956, v hostinci Jednota svůj každoroční, Společenský věnečak, Hudba p. Šlika z Volenic. Čistý zisk 98,- kčs.
Výroční schůze 6.I.57.	Místní jednota Požární ochrany, konalo dne 6. ledna 1957 výroční schůzi. Účast 13 členů. Na této schůzi nebyl zvolen valitel. Jelikož tuto funkci nikdo nechtěl přijat. Dosavadní valitel s. Fišer Fr. požádal o roční dovolenou z veškerých funkcí, jelikož přestavuje svůj domek. Naše jednota od této schůze nekonala po dva roky žádnou činost, pro malou aktivitu ostatních členů.
Výroční schůze 6.XII.1957.	Dne 6. prosince 1957 konaná výroční členská schůze sboru, za účasti 7 členů. Předsedou zvolen s. Fišer Fr. valitelem Zima Žd.
Výroční schůze 1958.	Výroční členská schůze sboru konaná dne 14. prosin. 1958, za přítomnosti 12 členů. Předsedou jednoty zvolen s. Fišer Fr. a valitelem soudruh Zima Žd.
Výroční schůze 1959.	Dne 15. února 1960 konaná výroční členská schůze sboru, za účasti 11 členů. Předsedou zvolen s. Fišer Fr. valitelem Zima Žderečk.
Zemřel člen PO s. Abraham Fr.	Místní jednota PO dostala smutnou zprávu, dne 20. července 1960 zemřel člen sboru soudruh Abrahám František. Na kremaci v Ústí n. L., vyslání členové: Zvonař Jan, Houška Karel, Fišer Fr, Minka Josef a Vaňourek Michal.
Výroční schůze 1960.	Dne 4. prosince 1960 konaná výroční členská schůze sboru, za účasti 6 členů. Předseda Fišer Fr. valitel Zima Žd.
Výroční schůze 1961.	Dne 25. listopadu 1961 konaná výroční členská schůze, za účasti 11 členů. Předsedou jednoty zvolen Fišer Fr., valitelem s. Mraček Josef.

Dne 21. listopadu 1962 konána výroční členská schůze MJ za účasti 11 členů.

Výroční schůze 1962.

Jednota pořádala 16. března 1963, v hostinci Jednota „Společenský večeček.

Večeček jednoty 1963.

Náš požární sbor se zúčastnil v počtu 6 členů okrskové soutěže ve Veltěžích. Soutěž se konala v červnu 1963.

Účast na okrskovém cvičení 1963.

Dne 26. ledna 1964 na MNV konána výroční členská schůze. Účast 7 členů. Předseda Fišer Fr. velitel Mrkáček Jos.

Výroční schůze 1963.

Začátkem prosince 1963 bylo započato v naší obci s budováním vodovodu. Ze státních prostředků bylo dotováno na vodovod 96 000,- Kčs. Celková hodnota vybudovaného díla činí 260000,- Kčs. Vodovod byl dokončen v červnu 1964. Zásluhu na vybudování vodovodu má pan Podlešák Josef, který s velkou iniciativou dokázal získat celou obec pro tuto akci. Bylo vybudováno po obci 9 protipožárních hydrantů.

Výbudování vodovodu v naší obci 1963-64.

Dne 30. června 1964 zúčastnil se sbor okrskového cvičení Požárních družstev v Počedělicích. Účast 8 členů.

Okrskové soutěž Požárních druž.

Dne 19. prosince 1964 na MNV konána výroční členská schůze jednoty. Účast 13 členů.

Výroční schůze 1964.

Dne 16. prosince 1965 konána výroční členská schůze jednoty. Účast 9 členů. Předsedou zvolen Fišer Fr. velitelem Trnka M.

Výroční schůze 1965.

Dne 19. února 1966 pořádala jednota „Maškarní rej," v hostinci Jednota. Hudba p. Šafra. Čistý zisk 273,- Kčs.

Maškarní rej 1966.

Naše jednota se zúčastnila v počtu 5 členů okrskové soutěže PD v Oboře. Soutěž se konala 15. V. 1966.

Okrskové soutěž PD-1966.

Slavnosti devadesátipěti letého trvání sboru v Lekešicích, zúčastnil se zdejší sbor dne 26. VI. 1966. 11 členy. Byli jsme zúčastněny na cvičení při dálkové dopravě vody, která byla provedena při slavnosti.

Slavnost 95letého trvání sboru v Lekešicích.

(zal 1891)

Dne 17. července 1966 konána

slavnost k výročí 60 letého trvání

dobrovolného sboru požární ochrany

ve Vršovicích.

Jako rodák Vršovický, přeji místní jednotě ve Vršovicích, aby žila tou ideí s které se tvořila ants Sedláček, rodák Vršovický, občan Smečenský,

V duchu tradic požární ochrany mnoho úspěchů ve další činnosti npor. Blažek ch.t. OV PO LOUNY

„Občanům ochranu vlasti k obraně"

Starosta jednotné SPO Žatec

Za MNV ve Vršovicích do další práce pro blaho všech občanstva a státu

Kalivoda V. předseda MNV

Jarošová tajemnice MNV

Mnoho zdaru do další činnosti v příštích letech 60 let M.J.

přeje Jiřík Vladimír, OV-ČSPO-předseda ORK

Prášil Eman zakládající člen sboru

Fišer Frant. přísl. M.J.Č.S.P.O.

Fuchsa Emil vel. sboru

Zvonař Jan

Novák, J.

Zvonař Fr. t.č. pokladník

Fišer Zd. strojník

Mašek Jos. preventista

Soukup Vladimír.

Svolaný t. jednatel

Dne 17. července 1966.

K 60 letého výročí založení dobrovolného sboru požární ochrany v Vševiřicích přejeme mnoho úspěchů v další činné práci.

za požární sbor
Postolovský.

předseda Jůlek Antonín.

17. června 1966.

K budování naší socialistické společnosti a k ochraně našeho socialistického majetku přejeme mnoho úspěchů k vaší další práci

přejí Požární sbor Bílina.
Tomášek velitel PS Bílina

Nechť její školá myšlenka se Vaší dobré práci, pomoci bližnímu v nouzi a v každé době. K tomu Vám přejí mnoho zdaru a úspěchů.

ZPV
Dolž J. Fučíka n.p. Louňovice
Správ. Jirský předseda MNPO velitel ZPO

74.

Dne 17 července 1966.

Mnoho zdaru a úspěchů ve Vaší činnosti přejí
požárníci z Černíče.

Za požární sbor

Mühlwerf Jos.
Toman Josef.

Dne 17. července 1966.

K Vašemu 60. výročí Vaší dobrovolné požární
ochrany, chráněnému denního socialistického ma-
jetku a mnoho úspěchů do dalších let Vaší
uvědomělé a dobrovolné práce ve Vaší obci a
Vaší dobrovolné organisaci Vám přeje:

Veřejný požární útvar Lodky.

zast. vel. Viktor Tuka
čl. místa. Polák Vlastimil
Bobek Jan
Tuček
Zdeněk Adámek

My spolupracujeme s Vámi
Chceme přejeme u rozkvetení
naší jednoty požárníkům
ve Vrbovcích k jejich 60 leté-
mu trvání mnoho zdaru

úspěchu v jejich další práci
a hlavně školní úloze.

Za místní pořádací jednotku:

Lochovský front - velitel
Jul Robert, - hospodář

Vyličení naší slavnosti 60ti letého trvání dobrovolné Požární ochrany ve Vršovicích, která se konala dne 17. července 1966.

Slavnost naše byla rozložena do dvou částí, dopoledního slavnostního zasedání a odpoledního námětového cvičení a taneční zábavy.

Slavnost naše se vydařila dle našeho přání. Do krásného slunečného rána, začal v 8 hodin vyhrávat pěkné písničky místní rozhlas, který hrál k poslechu našim občanům i k slavnostnímu uvítání všech hostí, kterých se dostavilo z okolních i vzdálených jednot hojně.

Jako první přijeli soudruzi z Požární jednoty Bílina a Závodního požárního útvaru Dolu J. Fučíka n.p. z Ledvic.

Také zástupci Okresního vedení Požární ochrany se dostavili k naší jubilejní slavnosti. Přijeli soudruzi: Sedláček Alois člen ÚVČSPO, nadporučík Blažek Miloslav za okresní vedení Požární inspekce, soudruh Vilhan Oldřich předseda Okresní revizní komise a soudruh Slezák člen OVČSPO a jednatel místní jednoty Žatec.

Po 9 hodině se začali sjíždět další přizvané sbory a deputace. Byli to zástupci jednot: Lenešice, Louny, Postoloprty, Chožov, Chlumčany, Černčice, Žatec.

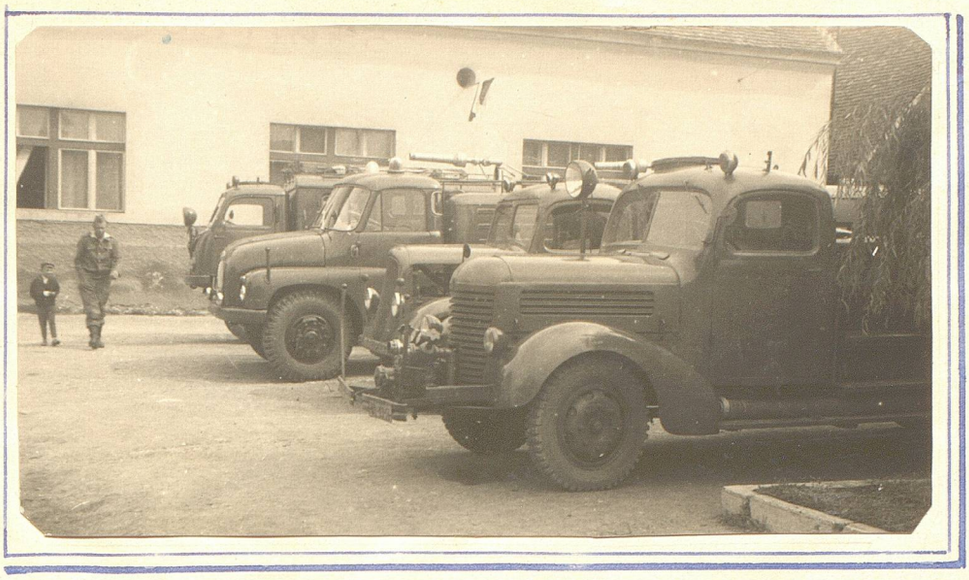

Nástup účastníků naší slavnosti.

V 9.30 hodin nastupují zúčastněné sbory před spolkovou místnost, aby se odebraly k pomníku padlých, kde byla položena kytice za padlé občany a zemřelé členy Požárního sboru. Před pomníkem padlých žádá velitel sboru soudr. Fuchsa M., všechny zastoupené sbory aby minutou ticha uctily památku padlých a

a zemřelých členů Požární jednoty. Po piětním aktu se všichni zúčastnění odebrali do sálu „Jednoty" k slavnostnímu zasedání.

V 10 hodin zasedlo pracovní předsednictvo slavnostní schůze, o kterem byli zastoupeni: předseda jednoty s. Fišer František, velitel jednoty s. Fuchsa Miloslav, zakládající člen sboru dnes 88 letý pan Eman Prášil, člen ÚVČSPO Sedláček Alois, zástupce okresního oddělení Požární inspekce npor. Blažek Miloslav jednatel ČSPO Žatec s. Slezák, předseda MNV Vršovice s. Kalivoda V. ml., tajemnice MNV Bartošová A., a předseda okresní revizní komise Vilhém Oldřich.

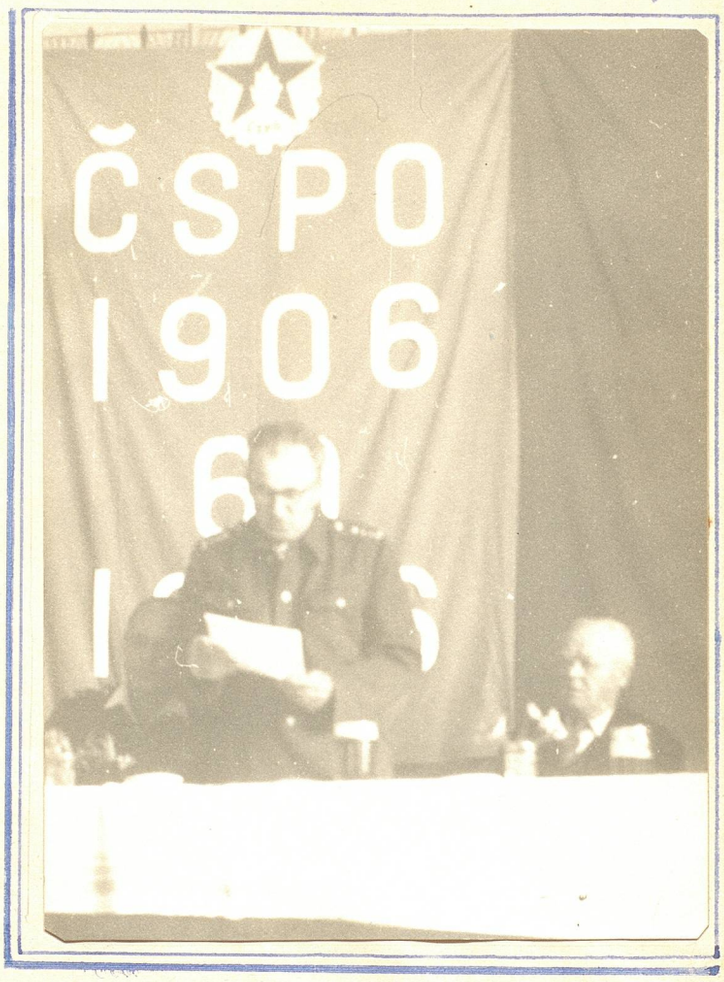

Slavnostní schůzi zahájil velitel s. Fuchsa M., který přivítal všechny přítomné a vzláště jednotlivé hosty a zástupce okolních jednot. Po zahájení předal slovo předsedovi jednoty s. Fišerovi Fr. Předseda ve svém projevu vzpomněl všech významných událostí sboru, od jeho založení až po dnešní současnost. Ve svém projevu vzláště vzpomněl záslužné práce, tvůrce myšlenky založení místní jednoty pana Jindřicha Sochora.

Po skončení projevu předsedy jednoty, bylo dáno slovo zástupci ÚVČSPO s. Šedláčkovi a zástupci OIPO npor. Blažkovi, kteří též pronesly pozdravné zdravice k dnešnímu našemu svátku.

V další části schůze vyzval velitel zasloužilé členy sboru k předání diplomů a odznaku za příkladnou práci v požární ochraně.

Čestné uznání obdrželi soudruzi: Prášil Eman, Zvonař Jan, Nováček Jos., Valda Rud., Mraček Ant.

Odznakem za příkladnou práci v požární ochraně byli vyznamenáni soudruzi: Houška K., Zvonař Franz., Fišer Fr., Fuchsa M., Potom předstoupil velitel jednoty a předal paku Emanu Prášilovi, jako dar jednoty Českokrumlovskou fajfku svačinka balíčky tabáku, z tohoto daru měl soudruh Prášil obrzlaštěnou radost.

V 11:30 hod. soudruh Fuchsa slavnostní schůzi ukončil.

Po schůzi bylo všem přítomným podáváno oběd z prostředků jednoty.

Na slavnostní schůzi bylo přítomno 30 příslušníků okolních sborů, 4 zástupci vyšších orgánů PO, 13 příslušníku našetní jednoty a 12 občanů.

Odpolední část naší slavnosti.

Odpoledne ve 14. hod bylo provedeno námětové cvičení dálkové dopravy vody. Voda byla dopravována z máchadla v Lužehradské ulici až ke Štaflum čp. . U vodního zdroje byli soudruzi z Lounské jednoty, pak následoval Chlumčanský sbor, Lazesický sbor s naší stříkačkou, a nakonec byl Postoloprtský sbor.

Po provedeném cvičení se všichni příslušníci jednotlivých sborů i občanstvo odebralo ke hřbitovu, kde na rorcieší byla zapálena hranice, na které nám předvedli Požárníci z Dolu J. Fučíka v Ledvicích, hašení požárů novou požární technikou vodním dělem.

Po provedené ukázce se všichni občané i přítomné sbory rozešli do místního hostince, kde již vyhrávala hudba pana Kolčavy ze Smolnice. Na sále při hudbě a tanci bylo pokračováno v zábavě do večerních hodin.

Jak o nás psali v tisku.

„Hlas" týdeník Lounska
z 22. VII. 1966

ŠEDESÁT LET VRŠOVICKÝCH POŽÁRNÍKŮ

VRŠOVICE (M. Blažek) — Místní jednota požární ochrany ve Vršovicích oslavila dne 17. července 1966 60 let od svého založení. V dopoledních hodinách proběhla slavnostní schůze, na které byl přítomen i zakládající člen jednoty, dnes 88letý Emanuel Prášil. Čestné uznání obdrželi soudruzi Prášil, Zvonař, Nováček, Valda a Mraček. Odznakem za příkladnou práci v požární organizaci byli vyznamenáni soudruzi: Houška, Zvonař, Fišer, Fuksa. Odpoledního cvičení se zúčastnily požární sbory Ledvice, Postoloprty, Louny, Lenešice, Chlumčany a Vršovice.

„Požární ochrana"
čtrnáctideník, vydávaný
ústředím Požární ochrany
z 3. září 1966

Padesátníci se nám nepřihlásili, a tak skočíme rovnou na šedesát. Zrovna tolik má místní jednota ve Vršovicích u Loun. Tady bylo z celých oslav nejzajímavější námětové cvičení: Přijel ZPÚ Levice s nejmodernější technikou a celá vesnice se motala kolem Tatry 138 s lafetovou proudnicí. Něco tak atraktivního jako je „vodní dělo" se každý den nevidí.

Dne 14. července 1966 zvolen za dosavadního jednatele Karla Houšku, nový jednatel Václav Křivohlavý, tímto dnem začal nový jednatel psát kroniku.

Změna jednatele sboru.

Dne 29. ledna 1966 zemřel náš člen Minka Josef, dálmistr z ČSD a bývalý předseda MNV. Pohřbu účastnil se sbor členy. Čest jeho památce.

Člen sboru Minka Josef zemřel.

V důsledku změny jednatele, jsou některé zápisy v paměťní kniže přehozené. Křivohlavý jednatel

V letošním jubilejním roce naší jednoty, se dožívá 71 let soudruh **Zvonař Jan**, který je nejstarším činným členem jednoty. Soudruh Zvonař může být pro nás všechny vzorem a příkladem dobrého člena, věnoval již 46 let práce pro naší jednotu a ještě dnes je aktivním členem.

Náš vzor zasloužilý člen jednoty s. Zvonař Jan

NAŠE VZORY

(Louny) — Soudruh Jan Zvonař z Vršovic u Loun je požárníkem od roku 1919. Za ta léta se zúčastnil likvidace téměř všech požárů jak v obci, tak v širokém okolí. Za svou dlouholetou obětavou práci byl několikrát odměněn čestným uznáním a letos při příležitosti oslav šedesátého výročí založení místní jednoty navržen na svazové vyznamenání. Přesto, že letos oslaví své jedenasedmdesátiny, stále ještě pracuje ve výboru a zúčastňuje se preventivních prohlídek. O jeho velkém životním elánu svědčí i to, že se nedávno při rozvodnění Ohře přihlásil jako první k hlídání hladiny. Při této příležitosti bychom mu my všichni, jeho spolupracovníci a spoluobčané, rádi poděkovali, popřáli mnoho zdraví a spokojenosti do dalších let záslužné práce pro celek, které si tolik vážíme.

M. Fuchsa

„Požární ochrana" z 3. září 1966.

Dne 13. srpna 1966, pořádala naše jednota Poutovou zábavu. Zábava se vydařila dobře, jen o něco slabší byla návštěva. Čistý zisk 78,20 Kčs.

Poutová zábava.

V měsíci prosinci 1966, vyvrcholil v naší jednotě rozkol, kde někteří členové neuvážené

Rozkol v jednotě.

chtěli vystoupit ze sboru. Popud k celé této situaci zavolal s. Fuchsa Miloslav, který se ukázal jako špatný člen, chtěl prostřednictvím jednoty získat pro svou osobu, rodinný domek č. 58. Domek byl konfiskát, v majetku státu, dle rozhodnutí MNV mněl být odprodán některé soukromé osobě. Soudruh Fuchsa aby domek přednostně dostal, (i když v naší obci bydlel teprve 3/4 roku), navlékl celou věc na sbor a zažádal jménem sboru o domek, ve skutečnosti pro sebe, bez jakéhokoliv schválení sboru. MNV celou věc prohoukl a domek odprodal jiném zájemci, staroušedlíkovi, který bydlí v rajónu. Soudruh Fuchsa potom rozdmýchal v jednotě akci, aby se jednota zrušila a členové vystoupili, že on nedostal přidělen domek. Díky, pochopení některých mladých členů, kteří přijali funkce, byl nastolen v naší jednotě opět pořádek. Soudruh Fuchsa pak 12. prosince na výroční schůzi vystoupil z jednoty.

Je proto nutné napřístě v jednotě nikoho nenechat, aby prostřednictvím jednoty prosazoval svje soukromo obchodnické ale.

Výroční schůze 1966.

Dne 11. prosince 1966 konala se v místním hostinci, výroční schůze jednoty. Za přítomnosti 12 členů a 4 hostí.

Ve schůzi té vyhonány volby a zvolení:

předsedou jednoty	s. Ruzvich Josef
velitel sboru	s. Mraček Josef
pravetista	s. Louhota Vladimír
jednatel	s. Křivohlavý Václav
pokladník	s. Horák Svatopluk
revisor účtů	s. Mraček Antonín

PRESENTAČNÍ LISTINA

ke slavnosti 60 letého trvání dobrovolného sboru požární ochrany ve Vršovicích, konané dne 17. července 1966.

Hosté z okolních požárních sborů:

Postolopety.

Hanuš Josef
Banko
Hrubý Václav
Kuchař
Vaněk
Göflová M.
Zelinka OV-ČSPO
Suchomel Choceň.
Vít Robert "

Mikulecký Čermná
Toman —"—

Vlček Sany
Zelinka —"—
Balan —"—
Pekárek —"—
Polák —"—

Fridrich
Jurásek OV. ČSPO
Josek OIPO
Jesík ČSPO Otr.

Kd. Hanuš, Kunstin
Macek "
Skalický "
Čumák "
Svoboda "
Hloušek "
Jurásek "

Spej Jurásek ZPV d. J.
spej Šrubař —"—
spej Tesař —"—
por Kopřiva Václav —"— DJF
Čermák PS-Žilina
Kopřiva K. P.S. "
Havelka Otr.

P R E S E N T A Č N Í L I S T I N A

ke slavnosti 60 letého trvání dobrovolného sboru požární ochrany ve Vršovicích, konané dne 17. července 1966.

Šubrt Emil
Fiser Fr.
Novák J.
Zvonař Jan
Dolejš K.
Zvonař Fr.
Klee Jar.
Fiš Jos.
Kmoníček V.
Soukup F.
Libecl Jb.
Vavruch Ki
Horáková K.

Soukup J.
Kalivoda
Pacltešák Otl.
Barbora MNV
Lýkovcová DV Jednoty
Burda
MNV
Jarkovec

Ples místní jednoty 1967 4. února.

Obvyklý sborový ples byl pořádán v roce 1967, 4. února v hostinci jednota. Účast na tomto plesu byla pěkná.

Po vyúčtování všech výdajů ku plesu byl čistý výtěžek 928,- kčs.

Nový členové sboru.

V měsíci lednu a únoru se přihlásili za nové členy sboru soudruzi: Zahrádka Břetislav, Vančura Josef, Kilím Josef.

Pohřeb zakladajícího člena s. Prášila Emanu

Za slunného jarního dopoledne, dne 29. dubna 1967., zúčastnil se náš sbor kremace zakládajícího člena Prášila Emanuela v počtu 5 činných členů, kteří položily kytici.

Kremace byla konána v 10 hod dopoledne v Mostě.

Čest budiž jeho památce.

Májová taneční zábava. 13. května 1967.

Místní jednota Požární ochrany společně se svazáckou organisací, konala dne 13. května 1967, Májovou zábavu v hostinci Jednota. (dříve u Hraček) Hrála hudba Baterie Slaný. Návštěva byla průměrná. Čistý výkos 700,- kčs, který byl ponechán ČSM.

Vystoupení starých členů z jednoty.

V měsíci červnu letošního roku, se rozhodli někteří staří členové sboru, že zanechají další činnosti ve sboru, jsou to: s. Zvonař Jan, Zvonař Fr. Fišer František. Soudruzi se rozhodli proto že už jsou hodně staří a že je nutné aby za ně nastupovali mladší. Výbor jednoty jmenovaným soudruhům poděkoval za jejich dlouholetou práci ve sboru a popřál jim mnoho zdraví do dalších let.

Nový člen sboru.

Dne 10. května 1967 přijat za činného člena Miroslav Kořán.

Soutěž Požárních družstev 18.6.1967 v Zemčicích.

Naše jednota se zúčastnila (okrsk) okrskové soutěže Požárních družstev v Zemčicích dne 18. 6. 1967. Soutěžilo 6 PD, naše družstvo se umístnilo na čestném 3místě. Soutěžili družstva: 1. Veltěže, 2. Touchovice, 3. Vršovice, 4. Lowzy, 5. Chlumčany, 6. Zemčichy.

Námětové cvičení v Lowzech.

Požární sbor Lowzy, uspořádal dne 27. června 1967 v 18 hod. námětové cvičení na Fučíkovo divadlo. Na tomto cvičení se spolučástňoval i naš sbor. Provádělí jsme útok z hydrantu do vnitřních prostorů divadla.

Námětové cvičení ve Vršovicích.

Dne 27. září 1967 v 17 30 hod., se rozezvučelo výstražné hoří z našeho rozhlasu, to bylo signálem k námětovému požárnímu útoku na objekt Statního statku ve Vršovicích. V prostorách dvora byly zapáleny kouřové dýmovnice, které sloužili jako terče pro útok. Námětového cvičení se zúčastnili sbory Vršovice, Veltěže a Lowzy.

Námětové cvičení mělo jako hlavní cíl naučit velitelé sborů organizovat a řídit zásah proti velkým požárům a dále seznámit všechny naše členy sboru s charakteristikou objektu s hlediska požárního pro případ skutečného požáru.

Posvícenská zábava. 21. 10. 1967.

Posvícenskou zábavu pořádal sbor 21. října 67 v pohostinství Jednota. Čistý výtěžek ze zábavy činil kčs. 36,80.

Výroční schůze 1967.

Výroční schůze sboru konána dne 1. prosince 1967. V ní zvoleni soudruzi:

předseda Raizich Josef
velitel Mraček Josef
převchista Loukota Vladimír
jednatel Křivohlavý Václav
pokladník Mraček Antonín
materiélní Zahrádka Břetislav
revisoři Vančorek Michal a Kořán Miroslav

Dne 12. prosince 1967 zemřel dlouholetý člen sboru soudruh Jan Zvonař, zaměstnanec ČSD v.v.
Tělesná schránka zesnulého zpopelněna v krematoriu Ústí n.L.
Čest budiž jeho památce.

s. Zvonař Jan zemřel XII. 67.

Ples sboru konán dne 3. února 1968, v hostinci Jedlnota. Hrála hudba Baterie Slaný. Účast na plese byla pěkná až překvapující. Po vyúčtování všech výdajů ku plesu, byl čistý výtěžek 642,50 kčs.

Ples sboru.

Náš sbor pořádal na konec masopustu dne 2. března 1968, Maškarní rej a odpoledne průvod masek obcí. Opět účinkovala jak odpoledne tak i večer hudba Baterie Slaný.

Masopustní taneční zábava.

Dne 27. dubna 1968, bylo započato s výstavbou nové Požární zbrojnice. Rekonstrukční práce nové zbrojnice se provádějí ve staré stodole, v objektu MNV Vršovice. Stavba má býti dokončena, dle plánu do konce letošního roku.

Stavba nové Požární zbrojnice.

Obvodová soutěž Požárních družstev, byla pro rok 1968 uspořádána ve Veltěžích, dne 16. června dopoledne. V soutěži jsme se umístnili na 5 místě. Vnašem družstvu soutěžili soudruzi: velitel: Mraček Josef, členové: Kořán Miroslav, Mraček Antonín, Vančura Josef, Zahrádka Břetů,

Soutěž Požárních družstev ve Veltěžích.

Vážorek Michal, Křivohlavý Václav, Loukota Vladimír, Raisich Josef,

Na soutěži jsme byli zástupcem okresního výboru ČSPO, pozváni na okresní soutěž do Podbořan, v důsledku stavby naší zbrojnice jsme nemuseli odříci naší účast.

Okupace Československé republiky 5ti státy Varšavské smlouvy.

V měsíci lednu 1968 se podařilo našim pokrokovým politik[illegible] v Komunistické straně Československa, representované soudruhy Dubčekem, Smrkovským, Svobodou, ~~dr.~~ Kriegelem, Černíkem, Císařem, prosadit demokratické principi budování socialismu s lidskou tváří. V minulých 20ti letech, kdy u nás byla vedena (~~kolonia~~) ~~kolonizační~~ politika, kterou representoval bývalí presidenr a vedoucí tajemník KSČ Antonín Novotný, utrpěla porážku a musela ustoupit z politického pole.

Demokratisace naší republiky a budování [illegible] hospodářské soustavy, s cílem do 3 let postavit hospodářství naší republiky, [illegible] úroveň jiných vyspělejších západních ~~státech~~ států, se dosahovalo velmi pěkných výsledků, za všeobecné podpory všeho našeho obyvatelstva.

Toto vše se však nelíbilo představitelům Sovětského svazu, kteří u nás chtěli mýt jako v minulých 20ti letech [illegible]% hospodářský a politický vliv.

Během 8 měsíců letošního roku, se sešli asi 4x sejít [illegible] různých schůzích znášeli politickým [illegible] dostavili a snažili se je v jejich pokrokových snahách zastavit, avšak vždy bezvýsledně. Vždyť za naší věcí předsedou stál celý národ.

Když viděli představitelé Sovětského svazu,

bezvýslednost svých výhružek a jakýchkoli provokací.
21. srpna 1968 v ranních hodinách okupační
vojska naší republiky.

Do naší obce vstoupily ruské jednotky ve
2 hod ranní a pokračovaly směrem až do 4 hod.

V současné době byl u nás most přes řeku
Charkov v generální opravě a mostová most-
nice zabrána, takže ruské tanky nemohly pokračovat
dále vcestě ku Praze. Kde údajně ruské
vedení prohlašovalo, že je sídlo kontrarevoluce.

Na nársi se soustředilo větší množství těžké
mechanizace a museli se obracet zpět směrem
na Chožov.

To byli pro nás jedny z nejtragičtějších
chvil, kdy jsme začali okupovat stát, kterému
jsme dosud tolik věřili.

Náš sbor uspořádal dne 19. října 1968
Posvícenskou taneční zábavu. Účast byla
celkem dobrá. Hrála hudba Závodního
klubu Baterie Slaný řídil V. Kliha.
Čistý výtěžek 249.10 Kčs.

Posvícenská taneční zábava.

Dne 27. října 1968 dokončena výstavba nové
Požární zbrojnice, k výročí 50ti letého trvání
ČSR.

S výstavbou zbrojnice bylo započato 27. IV. 1968,
práce skončena 27. října 1968.
Na stavbě odpracováno 1612 brigád. hodin.
Hodnota díla 35000 kčs.
Placené základy 30600 kčs.

Dokončení práce na nové zbrojnici.

Na poslední výroční schůzi si náš sbor
vytýčil náročný úkol, vybudování nové zbrojnice.
Prostoru ve staré zbrojnici, dle plánu MNV

má být využito přebudovat na autobusovou čekárnu.

Pochopením členů rady MNV, mohli jsme uskutečnit pro nás i obec tak důležitou akci, výstavbu nové zbrojnice. Celá akce byla dotována z finančních prostředků MNV.

Největší zásluhu na zajištění finančních prostředků a povolení stavby má soudruh **Loukota** Vlad. starší.

Oslavy 50ti letého výročí ČSR.

Dne 28. října 1968, pondělí ve 14:30 hod.

„Slavnost k 50ti letému trvání ČSR".

1. Zahájení předsedou MNV s. Kalivodou V. ml. /hraní hymny/.

2. Projev k 50ti letému výročí ČSR, členem rady MNV s. Růžičkou Oldřichem.

3. Výsadba stromu republiky. /Těš se zúčastnil zástupce našeho sboru/.

4. Přednes básní dětmi ZDŠ ve Vršovicích.

5. Společný odchod k pomníku padlých z I. světové války a položení věnce.

Po pietním aktu odchod do tělocvičny místní jednoty Sokol, kde byl další program.

V 17:30 hod. lampionový průvod obcí.

Zemřel pan Jaroslav Frantl.

Dne 30. října 1968 ve věku 84 let zemřel pan Jaroslav Frantl úředník ČSD v.v., bývalý dlouholetý příslušník naší jednoty. Pohřeb 2. listop. 1968 ve Vršovicích.

Výroční schůze sboru.

Výroční členská schůze konána dne 14. prosince 1968, ve spolkové místnosti nové zbrojnice.

Sebeupálení studenta Palacha v Praze.

Politická situace ve státě se dále dostává do kritického období. V Praze dne 16. ledna 1969, v 15:30 hod. na protest proti okupaci ČSR,

a zavedení cenzury komunikačních prostředků se upálil student filosofické fakulty Jan Palach.	
Dne 25. ledna 1969 pořádal náš sbor Ples požárníků v sále pohostinství Jednoty. Účinkovala hudba Baterie Slaný. Druhý den po plesu pořádali jsme pro děti Dětský karneval s programem.	Ples sboru 25. I. 1969.
V květnu 1969 jsme se zúčastnili okrsové soutěže Požárních družstev ve Veltěžích. Účastnilo se 10 členů.	Okrsková soutěž ve Veltěžích.
L.P. 1969, 15 dne měsíce června, jsme se spolu-účastnili Okresní soutěže Požárních družstev ve Veltěžích. Účast 26 družstev. Soutěže mužů se účastnilo 13 družstev.	Okresní soutěž Požárních družstev ve Veltěžích.
Poutěvá taneční zábava konána dne 9. srpna 1969. Hudba p. Šafra z Černčic.	Poutěvá zábava.
Dětský den konán 10. srpna 1969 na Bobečku. Hrála hudba p. Jelínka z Postoloprt.	Dětský den.
Dne 13. prosince 1969 konána Výroční členská schůze sboru v hostinci Jednota.	Výroční schůze
10. ledna 1970 pořádán tradiční již 47 Ples sboru. Hrála hudba Společenského a kulturního střediska města Loun, za řízení Ant. Kohsě.	Ples sboru 1970.

1971

Požárnický ples	Dne 10.2.1971 se konal 48. požárnický ples. Čistý příjem plesu činil 92 Kčs, z dětského karnevalu čistý příjem 400 Kčs.
Zrušení Brazarmu	Zrušením složky Brazarmu bylo darováno do naší pokladny 400 Kčs.
Maškarní ry	Dne 27. února 1971 se konala maškarní zábava a příjem činil 94,10 Kčs.
Okrsková soutěž Lenešice	Dne 12.6.1971 jsme se zúčastnili okrskové soutěže v Lenešicích, kde Josef Mrašek přijel od dědečka koňmo do Lenešic. Při nástupu zapomněl na proudnici, okamžitě se vrátil a když se vracel s proudnicí zpět, zapomněl, že podél břehu rybníka je nýmžík a plnou rychlostí skočil do Lenešického rybníka. V domě roce bylo první koupání. Cestou do Lenešic se odvrtla dvířka u stříkačky a hadice jsme ztrácely v Lounech od Stuchů cukrovaru až k požární zbrojnici.
Okresní soutěž	V měsíci září jsme se zúčastnili okresní soutěže, kde jsme si vedli velmi dobře a zásluhou okresního velitele s. Šlachty, který nás velmi poškodil při celkovém hodnocení.
Námětové cvičení	V měsíci srpnu jsme se zúčastnili námětového cvičení v Lounech, kde se provádělo námětové cvičení na Fučíkově divadle.
Spolupráci s MNV	Za vzornou spolupráci s MNV a předsedou s. Loukotou st., který končil funkční období, byl mu zakoupen dar v hodnotě 88 Kčs

1972

Dne 12. ledna se konal 49. požárnický ples, Český nýtižek činil 737,90 Kčs.	požárnický ples
Dne 10. března se konal maškarní bál za účasti všech složek. Odpoledne byl průvod masek obcí.	Maškarní ry
V měsíci dubnu vstoupil do manželského stavu Jaroslav Mráček. Zakoupen dar v hodnotě 226,50 Kčs.	Svatba J. Mráčka
V dubnu jsme se rozloučili s dlouholetým členem sboru panem Žvonařem. Zakoupena kytice v hodnotě 80 Kčs.	Rozloučení se sbor. Žvonařem
Dne 27.6. se s. Raixich a s. Zakrádka zúčastnili na slavnosti 100 let trvání ČSPO v Lounech, bylo provedeno námětové cvičení na Hěst. nč.	100 let trvání ČSPO
Dne 27.6. jsme se zúčastnili námětové okrskové soutěže v Libčevsi.	Okresní soutěž
Bojujícímu Vietnamu darováno 25 Kčs.	Dar
Dne 20.12. se konala výroční členská schůze	výroční schůze

1973

Dne 20.2. se konal 50. požárnický ples. Český nýtižek byl 610 Kčs.	požárnický ples
12.3. dar na MDŽ - 200 Kčs.	MDŽ
5.5. byl proveden sběr železa - nýtižek 730 Kčs	Sběr železa
Dne 5.5. bylo založeno družstvo žáčka, pod vedením s. Raixicha.	Založení družstva žáčka
12.11. slavila rodina Mráčkova z hospody skladou svatbu. Zakoupen dar v hodnotě 74 Kčs.	Zlatá svatba s. Mráčkovi

Rozloučení se s. Houškou

Rozloučení se s. Houškou, dlouholetým členem sboru požární ochrany.
Zakoupena kytice za 80 Kčs.

1974

Požárnický pes

Dne 23. ledna se pořádal 51. požárnický pes. Čistý výnos činil 177,30 Kčs.

Maškarní rej

Dne 21. 2. pořádán maškarní rej - výnos 171,20 Kčs

Výroční schůze

Dne 28. 2. - výroční členská schůze, kde byl do čela sboru zvolen s. Josef Raizich za předsedu ZO.

MDŽ

Na MDŽ věnováno 150 Kčs - 8. 3.

Hra Plamen

Dne 22. 6. uvedení žákovského družstva. Soudr. Josef Raizich se zúčastnil s žákovským družstvem hry Plamen v Kročově a umístili se na prvním místě.

Jména žákyň a žáků družstva:

dívky Todlová, Mračková Jana, Mračková Hana, Zímová, Bejrlová, Brzkánová, Hanušlová, Jandová

Mračík And., Brož Jan, Janda Karel, Spůšanský, Kalivoda, Jandera, Šampalík, Lebruška, Kvíčan, Kučička

1975

Dne 28.2. se konal tradiční 52. požárnický ples. Čistý příjem činil 975 Kčs.	Ples
V měsíci březnu vstoupil do stavu manželského člen naší org. Josef Dokoupil, byl mu zakoupen dar v hodnotě 168 Kčs.	balka Dokoupilů
Dne 5.3 se zúčastnil s Kaisich s mládeží hry Plamen v Žalci a dne 25.5. zajíždění hry Plamen v Libčevsi.	hra Plamen
Dne 25.5. se konala velikonoční zábava, čistý příjem činil 443,70 Kčs.	Velikonoční zábava
V měsíci květnu společně se SSM se konala májová veselice.	májová veselice

1976

Požárnický ples 53 čistý příjem činil 1076,40 Kčs.	Ples
Dne 5.4 jsme se rozloučili s předsedou MNV s. Keplem Františkem. Zakoupen věnec za 100 Kčs Pestrubu s Stáží u zboží stáli soudruh Loubek ml. a s Kaisich.	Pohřeb s. Kepla
Dne 7.7. se s Kaisich zúčastnil zájezdu hry Plamen s naší mládeží ve Smolnici, kde obsadili 1. místo.	hra Plamen
Dne 24.9. byla dokončena stavba letáčeho sušáku.	stavba sušáku
Dne 24.9. vstoupil do stavu manželského Lepa Jančura, zakoupen věcný dar za 150 Kčs.	balka Jančurů
Slavnostní schůze k 70. výročí založení kasičského sboru ve Vršovicích - viz doklad - darováno od Městského národního výboru 3000 Kčs.	70 výročí založení
Dne 10.12. se konala společná zábava se SSM.	Zábava

1977

Sběr papíru

Dne 2. února se konal sběr starého papíru, příjem za sběr činil 225 Kčs.

Ples

Dne 19. února se konal požárnický ples, při 54. čistý příjem 920 Kčs.
Soudruh Šnopek, Ondrášek, Mendlík přivezli do sálu, sálu pohostinství, neboť hostinská paní Kočinová byla nemocná. Hostinec na sebe vzal převzán od p. Maura z Černvic s. Loukota Vladimír. předseda sboru

1978

Výroční členská schůze

Dne 29. 11. se konala výroční členská schůze.
Složení výboru:

velitel	Mráček Josef
předseda	Loukota Vl.
jednatel	Zahrádka Břet.
hospodář,	Mráček And.
materiální	Brabec Miloš
pokladník	Mendlík J.
strojník	Kožan, ~~Mrč. Košťál~~ Dokoupil
radiotel	Šnopek, Mrč Košťál

Mikulášská zábava

Dne 10. 12. se konala společně se složkami NF Mikulášská zábava, na které jsme vynesli 200 Kčs.

Rozloučení se s. Mráčkem

Dne 28. 12. jsme se rozloučili se s. Mráčkem Antonínem. Dar kytice za 133 Kčs.

1979

Na konání oslavy při příležitosti MDŽ s místním pohostinství bylo darováno 200 Kčs.	MDŽ
Dne 28.6. zrušením okresku č. 12, bylo vráceno do naší pokladny 200 Kčs.	Zrušení okresku

1980

Příjem z požárnického plesu činil 804 Kčs.	Ples
Dne 20.5. jsme se zúčastnili okrskového cvičení v Bradlci.	Okrskové cvičení
Dne 15.6. - konání dětského dne, na kterém byl lákovák.	Dětský den
Dne 4.10. byl proveden sběr starého papíru, přínos do pokladny byl 275 Kčs.	Sběr papíru
Dne 5.11. se konala výroční členská schůze, kde byl s. Loukota opět zvolen do funkce předsedy ZO, jinak celý výbor beze změny.	Výroční členská schůze

1981

Domov požárníků při povodni

Ve dnech 11.–14. března po velké průtrži mračen se zvedl stav hladiny v řece Ohři, kdy stav vody činil 6,40 m a v Zaužlradské ulici dosahovala voda až k Brožům.
Zásluhou požárníků, kteří vypomáhali u pana Křivohlavého s vynášením materiálu ze sklepa, nedošlo k vážným poškozením.

Velká voda na Ohři 11.3 – 15.3 1981

Velkou 30 ti letou vodu na řece Ohři v roce 1981. V tomto roce při teplém počasí začátkem měsíce března, došlo v Krušných horách k rychlému tání sněhu, k čemuž se později přidalo i dešťové počasí tak-že došlo k prudkému a velmi náhlému zvýšení vodních hladin všech řek v Čechách. Došlo rovněž i k náhlému a velmi rychlému naplňování vodních nádrží, tak-že u těchto muselo se odpouštět velké množství vody které způsobilo prudký vzestup vodních hladin řek.

Na řece Ohři vystoupila hladina měřená v Žatci až na 6 cm nad normální stav rovněž průtok vody byl velmi vysoký a to 380* m³ za vteřinu. K nejvyššímu vzestupu hladiny došlo 12.3. od ranních hodin, takže už v dopoledních hodinách byl povodňovou komisí MěNV Žatec vyhlášen stav ohrožení. Voda dosáhla nejvyššího bodu v sobotu 14.3. v 13.30 hod. Poté se vzestup zastavil a během noci na neděli 15.3. již došlo k výraznému poklesu vody, tak že v odpoledních hodinách mohl být odvolán i stav ohrožení, a v pondělí 16.3. mohla být zprůjezdněna silnice mezi obcemi Veřovice a Černčicemi.

Při této povodni byly odsloužený členy požárního sboru Veřovice: Loubek Vladimír - předseda, Raizich Josef - pokladník, Udlák Josef motorový referent, a v předseda Občanského výboru Veřovice 167 hodin při hlídání vody. Vobci nebylo naštěstí škod nadělano až na několik sklepů a 2 popisných čísel zaplaveno avšak celková škoda způsobena na povodni Ohři byla asi 100 000 000 Kčs.

* 380 m³/vt.

Dne 13. června 1981 se koná slavnost k 75 trvání dobrovolného sboru požární ochrany ve Vršovicích.

SPO ČERLOŽICE U LOUN L.P. 13. června 1981

Dnes níže podepsaní požárníci z Černčic, blahopřejeme k vašemu jubileu a přejeme mnoho dalších úspěchů ve vaší bohaté činnosti i osobním životě všech členů SPO Vršovice.

Velká Josef, Šmic Milan, Řehoř Ctirad,
[illegible] Josef, Cimmer [illegible], Šulc - Jaroslav
Dvořák Jaroslav, Ivora Stanislav, Jindřich Ctirad

Mnoho zdaru a úspěchů ve vaší činnosti přejí požárníci z Obor.

Šalmon Ivo, Kollner Mil., [illegible] Mil. [illegible]
Vrbík M., Vejl, Málek Karel, Šalmon Milan

Mnoho úspěchů do další práce přejí naši členky požárního sboru ze Vršovic - Kvítky!

Blahopřejeme k 75. výročí zal. has. sboru, díky za vykonanou práci a dobrou spolupráci, a ať žije ještě další činnost
za MO KSČ a OBÉ. výbor

Listina přítomných na slavnostní schůzi SPO Vršovice
k 75. výročí založení hasičského sboru ve Vršovicích
konané dne 13. 6. 1981

SPO ČERNUČICE

SPO OBORA

SPO HUELTEŽE

za OOKSZ a OOč. výb.

Blahopřejeme vršovickým k 75. výročí založení hasičského sboru a přejeme jim mnoho úspěchů do další činnosti.

za SPO Chocov: V. Šima
Ondřej Bica
Bady

15.6.1981

My níže podepsaní požárníci přejeme vršovickým vše nejlepší k 75 výročí založení SPO a přejeme mnoho zdaru do další práce.

za SPO Veltěže.

Fiala František
Blažek Jiří
Jožák
Jamný

4.5.1981

Stavba vodny k 36 výročí Osvobození naší vlasti

Od 4. května 1981 psal Pamětní knihu soudruh Loukota Vladimír. Náčelníka ZO ČSPO Kšonice.

Ze členové naší sboru zúčastnili stavby vodny k příležitosti 36 výročí Osvobození naší vlasti Sovětskou armádou. Jirsák, Fiala, Lokompil, Jaco, Košťál, Kožíšek D. Zahrádka Bř. Loukota Vl.

1981

14. 11. 1981
Výroční členská schůze.

Dne 14. listopadu 1981 od 18.00 hodin se konala v zasedací místnosti Výroční členská schůze Místního sboru Višňovice.

Do nejvyšších zvolení členové:

Předseda - Loukota Vladimír
Velitel - Mracek Josef
Hospodář - Knopek Jaroslav
Jednatel - Zahradka Bedřich
Pokladník - Raiger Josef.
Instruktor - Kočan Dobroslav
Vedoucí mládeže - Jačo Fr, Raiger J., Beránek M.
Revizoři účtů - Uhlík Josef - mng Kostál Jindřich

1982

Pes sboru konána v sále Jednota 16. ledna 1982

Pes.

Dne 27 února 1982 byl pořádán naším sborem Masičkovým Masčkaní rej

Masčkaní rej

15. května 1982 se náš sbor zúčastnil v Bradoze Okresní soutěže účast 12 mužstev Kamenického okresu. Náš sbor se umístil v počtu 5 činných členů

Okresní soutěž

Výroční členská schůze

Dne 27. listopadu 1982 se v pohostinství jednota, konala Výroční členská schůze Požárního sboru Vršovice. Byl volen nový výbor:

Předseda: Lanková Vladimír
Velitel: ~~Kaňa~~ ~~Kaut~~ Mareček Josef
Hospodář: Šnopek Jaroslav
Jednatel: Zahrádka Bořislav
Preventistka: Kaiserk Josef
Materiální: Kořán Dobroslav
Ved. mládeže: Jača, Bezáček Miloslav
Strojníci: Kořán Miroslav, Dobrupil Jaroslav.
Zdravotnice: Hanzlíková Věkoslava
Revizoři účtů: Uhlík Josef, ing Kožíšek Jindřich.

Na konferenci MěV SPO Lanny byli zvoleni delegáti:
s.s. Mareček Josef, Zahrádka Bořislav, Kořán Dobra, Jača Tibor, Lanková Vladimíra.

Na okresní konferenci byl zvolen s. Lanková Vladimíra.

1983

Dne 12. února 1983 byla provedena údržba motorku Požární zbrojnice

---

Vichřice v Obci

11. září 1983 postihla naši obec velká vichřice se silným deštěm. Bylo poškozeno několik střech. U baráku p. Bendy byla vytopena garáž a sklep. Odčerpávání vody se účastnilo 9 členů našeho sboru. Dále u pomníku na návsi byla polámána smuteční verba jejíž několik se účastnilo 2 členové

Nová stříkačka

14. prosince 1983 odpoledne byla našímu sboru přidělena stříkačka PPS-12 R z Požárního útvaru Lanžhot. Stříkačku převzal z Lanžhota

Výroční členská schůze

Dne 13. prosince 1983 byla konána VČS. ZO ve Vřesovicích v Agitačním středisku OV ve Vřesovicích Za předsedu sboru byl místo s. Raiziche Josefa zvolen s. Kořán Miloslav. Kronikářem byl zvolen s. ~~Zahrádka Bedřich~~. Loukota Vladimír Na konferenci VČ výboru zvoleni: Josef Mrácek, Josef Raiziche, Miloslava Hlavinková, Vladimír Loukota, Miloslav Kořán.

Závěrečné hodnocení Výroční členské schůze provedl člen OV SPO Lanžhot s. Pěm.

1984

Nové členové

Na schůzi členské konané dne 3. II 1984 byli do nové členy našeho sboru přijati s. Náglová Věra a s. Nágl Pavel.

Oslavy osvobození Vlasti

Dne 5. 5 1984 se členové sboru Vřesovice zúčastnili jako čestná stráž u pomníku padlých ve slavnostních uniformách: s.s. Zahrádka, Mrácek Jos. Mrácek And, Raiziche Josef, Vaňanda Josef.

Nová stříkačka

14. prosince 1983 odpoledne byla našim sborem přičleněna stříkačka PPS-12 R z Bzového o.v. č.m. převzal a řídil s. Loukota.

Dne 13. května 1985 bylo zasláno na Fond míru a solidarity Ústřední výboru Národní fronty ČSSR příspěvek - 200 kčs. ze sborové pokladny.

Za prevenčního sboru byl místo s. Kaizlera Josefa zvolen s. Korán Miroslav. Kronikářem byl zvolen s. ~~Zahrádka Bedřich~~ Loukota Vladimír. Na konferenci MěVýboru zvolen: Josef Mrázek, Josef Kaizler, Miloslava Hlavičková, Vladimír Loukota, Miroslav Korán.

Závěrečné hodnocení výročním členské schůze provedl člen OV SPO Sammy s. Šrám.

1984

Nové členové

Na schůzi členské konané dne 3. II 1984 byli za nové členy našeho sboru přijati s. Náglová Věra a s. Nágl Pavel.

Oslavy osvobození Vlasti

Dne 5. 5 1984 se členové sboru Vysočina zúčastnili jako čestná stráž u pomníku padlých ve slavnostní uniformách: s.s. Zahrádka, Mrázek Jos. Mrázek And, Kaizler Josef, Vaňáska Josef.

Požár na Velkém vrchu

Dne 19. května v odpoledních hodinách byl celý velký vrch zachvácen velkým požárem, který vznikl od signální rakety jejíž zbytky dopadly do suché trávy kterou zapálily. Hasiči se zúčastnil požáru nitran Lanny s CAS-[illegible] 38 a náš sbor Výrovice Hasiči nikoho bylo zabráněl rozšíření požáru do „Háje" Čmodol. Hasiči se zúčastnili členové Náglová, Beránek, Zahrádka, Hlavík, Zemanček st, Mracek And st, Mracek And mal, Uhlík, Lanbota.

Výroční členská schůze

V prosinci 15 roku 1984 byla konána Výroční členská schůze ZO SPO Výrovice, v místnosti pohostinství Jednota.

Složení výboru: předseda Lanbota Vladimír
velitel Mracek Josef.
Jednatel Zahrádka Bohislav
Krovčská } Zahrádka
pol. vých. referent }
Hospodář Janopek Jaroslav
Mateřská Horáň Jobroslav
Prevence Horáň Miroslav

Další funkce: Hlopník Horáň Mir.
Zastupce vel Beránek Mir.
Revizoři měl. Uhlík J. Koštál Jiří.

Delegáti na konferenci Měst Výboru SPO Lanny byli zvoleni Náglová Věra, Lanbota Vladimír,
Baiack Josef, Horáň Miroslav,
Uhlík Josef, Zahrádka Bohislav.

Soudruh Bezděkovský přišel do sociálnické péče sušák na kabice.

1985

Oslavy výročí osvobození

1.1. 1985. Vstupujeme do roku 1985 ve kterém celá pokroková veřejnost oslaví 40 výročí porážky německého fašismu a japonského militarismu a tím ukončení 2 světové války.

Májová veselice

Dne 2. května 1985 byla MO KSČ a složkami Národní fronty Májová veselice pořádána. Její přípravy se zúčastnili i naši členové s. Janíková s. Zorán Dana. Ze sborové pokladny věnována částka 200 kčs na zakoupení kombaly. Předseda s. Janíková věnoval do kombaly láhev vína. Veselice probíhala za hojné účasti veřejnosti a zdařile přispěla k oslavám osvobození naší vlasti.

Zapůjčení sběračky na výstavu.

Páteřko května v odpoledních hodinách byla ve zbrojnici vyzkoušena a vyčištěna sběračka M-25 „stará" která byla zapůjčena OV SPO Zlín na výstavu kasební techniky pořádané k 40 výročí osvobození v Zlíně.

Čtení akt. Slavnostní průvod sázení lípy svobody.

K velkému památky padlých ve 2 světové válce byl konán 7. května 1985 od 14 hodin čtení akt kterého se zúčastnila širší veřejnost naší Obce Vrbovice, za požární sbor se zúčastnili jako čestná stráž v pomníku s. Mravík A. Mravík Jos. Raizich J. Zahrádka Bř. Po skončení aktu se veřejnost odebrala průvodem za Kaplánkovic zahradu kde byla vysazena pamětní lípa Osvobození. Poté byl konán kamionový průvod k Velkému vrchu kde byla zapálena slavnostní vatra kterou rovněž slovečí členové našeho sboru.

6-8.6 MDD slovíčí Maria

V rámci oslav MDD kterých se členové ZO SPO Třebíč pravidelně zúčastňují nejrůznějších forem byla postavena hranice na opékání buřtů. Ke hoření nábytek z hospody na dětské hřišti.

Výroční členská schůze

Výroční členská schůze ZO SPO Třebíč která se konala dne 12. 10. 1985 v pohostinství Jednota. Schůzi zahájil předseda v 19.00 hodin, po přivítání hostů a členů ZO, přednesl s. Zahrádka zprávu o činnosti a hospodaření.

Členové výboru: Předseda Janbota Vl.
Velitel Macek Jos.
Pokladník Horáň Mar.
Hospodář ~~Kracík Jar.~~ Raizich Josef
Matrikář Horáň Dobr.
Jednatel Zahrádka Bř.
Mládež ved. Raizich Jos.

Zkoušící sboru: Dobiášil Jar. Beránek Mir.
Revizoři účtů: Uhlík Jos. ing. Vostál Jindřich.
Delegáti na konferenci OV Strany: Uhlík, Raizich.
Delegáti na konferenci MěV SPO Strany: Macek J. Horáň M, Raizich J, Náglová, Janbota.
Do funkce hospodáře zvolen s. Raizich Josef za s. Skopka který se vzdal funkce.

1986

Na výborové schůzi komunál dne 11.4.1986 požádal s Mrácek Josef o uvolnění ze funkce velitele sboru Vrbice ze zdravotních důvodů.

Žádosti bylo vyhověno a do funkce velitele byl navržen s. Vaculka Josef.

VČS

Výroční členská schůze se konala dne 13. prosince 1986 v místním pohostinství. Zahájení provedl s Sobota ve 14.00 hodin pak s Zahrádka přednesl zprávu o činnosti a hospodaření.

Do výboru byl navržen do funkce velitele za odstupujícího s Mrače Josefa kterému bylo za dlouholeté vykonávání funkce velitele poděkováno, s Vaculka Josef.

Na MěV konferenci byli zvoleni: s Sobota, Zahrádka, Barzich, Uhlík, Vaculka.
Závěr provedl člen OV SPO Louny s. Uhlík Josef.
Schůze skončena v 16.30 hodin.

1987

Schválení velitele preventisty

Na výborové schůzi 17.4.1987 byli ke schválení do rady MěV Louny předloženy ke projednání a schválení návrhy na funkce velitele s. Bezdíčkový, preventisty s. Zahrádky.

Okrsková soutěž

27. června 1984 se požární sbor Třtovice zúčastnil Okrskového cvičení ve Velešíči.

Po okrskovém cvičení odstupuji z funkce velitele s. Vančura Josef. Zahájeno jednání s s. Bezděkovským Zdeňkem o funkci velitele.

VČS ZO SPO Třtovice

Výroční členská schůze požárního sboru Třtovice konaná dne 18. prosince 1984 v místním pohostinství.

Schůze zahájena ve 14.00 hodin s Lamkotou který přivítal hosty za TSČ s Růžičkou Oldřicha a všechny přítomné požárníky. Zpráva o činnosti a hospodaření přednesl s Lamkota.

Složení výboru pož sboru Třtovice:

předseda	Lamkota Vladimír
velitel	Bezděkovský Zdeněk.
jednatel	Uklik Josef.
hospodář	Káva Karel
preventista	Zahrádka Břetislav.
mlad. referent	Kořán Dobra.

Delegáti zvolení na konferenci MěV SPO Lomnice: Náglová, Lamkota, Uklik, Bezděkovský, Zahrádka.

Delegáti zvolení VČS na konferenci OV SPO Lomnice: Uklik, Rajkich.

Výroční členská schůze byla ukončena v 17.00 hodin předsedou s. Lamkotou.

1988

VěS ZO SPO Kšovice

Dne 16. prosince 1988 byla konána Výroční členská schůze ZO SPO Kšovice byla zahájena v 14.00 hodin s Lubošem který přivítal a zástupce složek Národní fronty a všechny přítomné požárníky v počtu 15 členů.

Složení výboru zůstalo ve stejném složení jako v uplynulém období. Schůze ukončena v 17.00 hodin.

1989

Valná hromada

Valná hromada zahájena předsedou Lubošem v 15 hodin za přítomnosti 18 členů ZO SPO Kšovice

do výboru byli zvoleni členové:

předseda	Lubošek VL.
velitel	Bezděkovský Zd.
preventista	Rajnoch Josef.
Jednatel	Palanský Jar.
Zbrojnář	Zahrádka Bř
Hospodář	Ptáček Karel

1990

28. června konána v Chlumčanech aktiv OV Louny.

Valná hromada

Valná hromada konaná dne 15 února v místním hostinci složením výboru zůstalo jako v minulém roce, doba nejistá jedná se o bytí a nebytí Hasičského sboru Vršovice

---

1991

V tomto roce navrženi členové na medaile za věrnost SDH Vršovice:

Raizich Josef	40 let
Mrázek Ant.	30
Mrázek Jos	30
Kořdal Jiří	20
Loubota Vl.	20
Svopek Ja.	20
Uhlík Jos	20
Zahrádka Bř	20
Vančura Jos	20
Zořan Mir	20
Dobiášil Jos	20
Jandaka	20
Černohorský	10
Karaska Vl.	10
Kůra K	10
Kořán J.	10
Bradáčová Jaž	10

Náležky svátky na výborové schůzi 15 února 1991. v Hasičské zbrojnici

Upřesňování členské základny

Na základě upřesnění členské základny bylo OV Louny vypracován návrh aby se členové na základě dotazníku a nebo osobním jednáním se zástupci výboru Hasičského sboru ve Třtovád jednalo se o tyto údaji budou činným, přispívajícím, nebudu členem.

Ve sboru Hasičském Třtovice zůstali tito členové:

Loukota Vladimír	činný
Bezděkovský Zdeněk	činný
Uhlík Josef	činný
Vaníčka Josef	činný
Šnopek Jaroslav	činný
Zahrádka Břetislav	činný
Kára Karel	činný
Kořán Jaroslav	činný
Novák Miloš	činný
Černohorský Václav	činný
Žárník Antonín	činný
Zemanček Josef	činný
Náglová Věra	činná
Mráček Antonín	přispívající
Janda Karel	přispívající

Činnosti zanechali: Kaizlek Josef, Mráček Josef, Frydrýšek Ladislav, Kaiserka Vladimír, Kostál Jindřich, Kořán Miroslav.

Po skončení všech těchto věcí zbylo ve sboru Třtovice 15 členů.

Z těchto 15 členů byl pokus sestavit nový výbor a pro sbor dobrovolných hasičů Vršovice vypracovat plán činnosti na příští období. Proto se v tomto roce nekonala valná hromada a vypracováním nového výboru byli pověřeni p. Bezděkovský, p. Šimbota, p. Zahrádka, rovněž i obsazením dalších funkcí.

1992

Valná hromada

Valná hromada sboru dobrovolných hasičů Vršovice konaná 31. ledna 1992 v hasičské zbrojnici od 19.00 hodin.

Do výboru sboru byli zvoleni:

starosta a preventista	Šimbota Vladimír.
velitel	Bezděkovský Zdeněk.
jednatel	Zahrádka Břetislav.
hospodář	Kába Karel.
strojníci	Vaněnda Josef
	Novák Miloš.

Bylo odsouhlaseno placení členských příspěvků ve výši 20 Kčs.

Členská schůze činnost tito členové

Ve sboru dobrovolných hasičů Vršovice Členská schůze činnost tito členové

p. Černohorský Václav, p. Šimánek Josef, p. Šimík Antonín.

K 31.12.1992 má náš sbor 12 členů.

1993

Rozdělení republiky

Dnem 1. ledna 1993 zanikla ČSFR a vznikají dva samostatné suverénní státy
Česká republika a Slovenská republika.
Státní zřízení zůstává ~~stejné~~ České zůstává v původní podobě
akorát se mění státní znak. Jsou kolkovány
bankovky 1000, 500, 100 Kčs českými kolky
hodnoty bankovky. A jsou dávány do oběhu
bankovky 200 korun českých. Bylo tak rozhodnuto ~~se~~ bez vůle lidu obou národů Českého i
Slovenského. Neboť referendum jak mají vnadále
vypadat mince republiky vydáno nebylo. Na tom
mocí zástupci představitelé z Havel - prezident, Klaus - předs. vlády - umlčeli.

1994

Valná hromada

Dne 19. února 1994 se konala Valná hromada SDH Křtice o 4 hodině odpoledne
v hasičské zbrojnici.
Na Valné hromadě kterou zahájil starosta
sboru s. Loubek Vladimír. Přivítal na ní všechny
členy sboru. Poté přednesl zprávu o činnosti za rok
1993 ve které byly zdůrazněny klady i zápory
v činnosti sboru. A zprávu pokladní.

Složení výboru zůstalo beze změny:

Starosta - Loubek Vladimír
a preventista
Velitel - Bezděkovský Jaroslav
Jednatel - Zahrádka Břetislav
Hospodář - Jáva Karel

Náš sbor Křtice má 12 členů. 10 činných
a přispívající

1994

Školení preventistů

Dne 25 – 26 Února 1994 proběhlo v Jimlíně školení preventistů na kterém se zúčastnil za náš sbor preventista s. Loubek Vladimír.

Okrsková schůze

Dne 14. března se zúčastnil Okrskové schůze konané v hasičské zbrojnici v Čtoužibech Starosta p. Loubek Vladimír.

Cvičení sboru Třtovského

Dne 24. dubna bylo provedeno první cvičení našeho sboru na kterém se zúčastnilo mnoho mladých kteří mají zájem o činnost hasičstva. Cvičení toto provedeno od 9-té hodiny ranní do 11té hodiny dopolední.

4.7.1994 Vichřice

V pondělí večer 4. července se přes Třtovice přihnala vichřice ale mnoho škod nenadělala a hlavně v naší obci ne. Je právě velké sucho a velké vedro až 33°C. již lidé nedělé nepřálo.

31.7.1994

Celý červen a červenec byly abnormálně teplé a suché srážky činily jenom 55% z normálu, ke konci července dosahovaly teploty až přes 35°C ve stínu. I přes toto sucho po dva měsíce se žádným nevyskytly žádné požáry. Akorát ve Volově a ve Vorlasicích shořely na poli kombajny po technických závadách na obilí škoda nevznikla.

12.11.1994

Že celookresního setkání starostů konaného 12. listopadu 1994 o 9-té hodině ve 4Z Š. v Lounech Bylo dáno na hasičstvo nadace Za SDH Třtovice p. starostou sboru Loubkem Vladimírem 10 kč.

Dne 18–19. listopadu se konaly volby do obecního zastupitelstva Obecního úřadu ve Vísteřicích jako nezávislí kandidáti kandidovali i 2 členové hasičského sboru naše pan Šnopek Jaroslav a Bezděkovský Zdeněk.

18–19.11 1994 Obecní volby.

1995

Dne 14 ledna se konala Valná hromada Sboru dobrovolných hasičů ve Vísteřicích. Zahájena p. starostou Laubou v 15.00 hodin, za účasti 10 členů

Valná hromada

Výbor SDH Vísteřice:

starosta	:	Loukota Vladimír
velitel	:	Bezděkovský Zdeněk
jednatel	:	Zahrádka Břetislav
hospodář	:	Káva Karel
preventista	:	Loukota Vladimír
strojník	:	Vančura Josef

Dne 26. ledna ve čtvrtek v pozdních hodinách večerních přihnala nad naším krajem bouře která způsobila svým silným deštěm a oteplením vzedmutí řek v České republice Labe, Otava, Ohře, Berounka, Úhava. K vylití vody došlo i u nás a to na louka a v Loučkách, a na poli u pěšinky do Loun. Kulminace byla hlášená na středu 29. ledna. 28. ledna v sobotu asi v 16.30 byl hlášen v obecním rozhlasem sbor dobrovolných

Velká voda

Velká voda

druhého stupně který vyplatil Okresní úřad. Zatím nebyly hlášeny žádné škody. Ani náš sbor hasičský nemusel zatím zasahovati u žádné události která by ohrožovala majetek nebo životy občanů obce.

Shromáždění delegátů SDH, konané dne 18.3. 1995 v Lomnech.

Dne 18. března se konalo shromáždění delegátů sborů dobrovolných hasičů. Nejvyšším orgánem Okresního sdružení hasičů okresu Louny. Za SDH Vršovice se tohoto shromáždění zúčastnil starosta sboru Loukota Vladimír.

Okrskový aktiv ve Velvěticích

dne 19. dubna 1995 od 20.00 hodin se konal ve velvěticích okrskový aktiv sborů dobrovolných hasičů. Za SDH Vršovice se aktivu zúčastnil starosta sboru Loukota Vladimír.

50 ti leté výročí osvobození 7. 5. 1995

Oslavy 50 tiletého výročí osvobození ČSR bratrskou Sovětskou armádou, po jejímž boku bojovali i příslušníci armád jiných států jako ČSR, Polska, Rumunska, se myslí slouží k rozhodnutí parlamentu místo 9 již 8. května. Tyto oslavy k rozhodnutí našich nynějších mocipánů proběhly v ostudném duchu. Všechno nyznívalo jako kdyby naši republiku osvobodili Američani a ne slavná a bratrská Sovětská armáda. Na opak se snažili naši mocipáni „velcí" demokrati a humanisti" zlehčovat roli a podíl sovětské

armády na našim osvobození. Všude se odstraňovalo všechno co připomínalo sovětskou armádu. Pomníky názvy ulic, památní desky atd. Mnoho nezbylo ani na bytíci, nebo věnce které by se položily k pomníku a tím se druhotně uctila památka padlých rudoarmějců při porážce fašistického Německa, a při osvobozování naší vlasti. Na tyto nezbylo ani v pokladně místního Obecního úřadu který ostatně jako již v několika uplynulých letech nebonal v dnech majových žádných akcí které by upomínky na bratrství sovětského lidu v průběhu druhé světové války, a při porážce fašismu a osvobození naší vlasti od fašistických band. Ostatně tímto fašistickým nynějším naší vládnoucí mocipáni velcí, drmokaté a humanisti tavějí pomníky a křtiny.

U nás v obci se slavný Obecní úřad Dmoke akorát na zapálení pár starejch popu ve vrbičkách aby si mohla pár dětí opéci buřty. Ale toto „oslavování" velice nedůstojné vyjmaním 50 výročí osvobození probíhlo za nezájmu občanské veřejnosti. Jakoré bylo poděkování našim osvoboditelům z řad Rudé armády. Je to hanba věčná vládnoucích mocipánů!

Členská schůze k 90 výročí Dal. sboru

Na den 16. června 1995 byla svolána členská schůze našeho sboru hasičského do hasičské zbrojnice na 19.00 hodinu. Na které by se projednalo konání oslav 90 založení výročí našeho sboru ve Třešovicích. Na tuto schůzi k hanbě všech členů se dostavil akorát starosta s Lenkou. nikdo ze členů ostatních neměl o konání oslav výročí zájem.

90 let sboru ve Oboře

Dne 5 a 6 srpna 1995 oslavili členové a občané obce Obora 90 desáté výročí založení Hasičského sboru v Oboře.

---

10. října Aktiv.

Porada okrsku SDH které se zúčastnil starosta Loukota Vladimír. Ve Vlkožích v 18.00 hodin.

---

14. 11. 1995 zemřel br. Zahrádka dlouholetý člen a jednatel sboru.

Dne 14. listopadu 1995 zemřel člen a jednatel našeho sboru Břetislav Zahrádka. pohřbu dlouholetého člena našeho sboru Břetislava Zahrádky se zúčastnili v obřadní síni města Loun starosta sboru Loukota Vladimír a velitel sboru Bezděkovský Zdeněk. Pohřbí se konal dne 21. listopadu 1995.

Porada starostů

Dne 6 prosince 1995 se zúčastnil starosta našeho sboru Loukota Vladimír porady starostů která se konala ve Vlkožích na Obecním úřadě.

1996

13. ledna Valná hromada

13. ledna 1996 se konala v hasičské zbrojnici Valná hromada našeho sboru Za účasti 8 členů. Od 14. 11. 1995 má náš sbor jen 11 členů.

Výbor: starosta a preventista - Loukota Vl.
velitel - Bezděkovský Z.
jednatel - Kořán Dobra.
hospodář - Kára Karel
strojník - Vaněura Josef.

Dne 27. března 1996 se starosta sboru Třebovických zúčastnil Okrskové schůze konané v Dělnickém domě ve Veltěžích.

27.3.1996 Okrsková schůze

Dne 12-13 dubna 1996 se zúčastnil preventistů sboru a starosta sboru dobrovolných hasičů ve Třebovicích s. Loubota školení preventistů v Krásném Dvoře. Školení bylo konáno v Obecním nádraží. Na jídlo se chodilo do soustolní Myslivecké hospody kam se taky spalo.

12-13 dubna 1996

Dne 6. 11. 1996 se starosta sboru s. Loubota zúčastnil Okrskové schůze Sborů dobrovolných hasičů, která se konala v Dělnickém domě ve Veltěžích.

6. 11. 1996 Okrsková schůze

Ve dnech 8-9. 11. 1996 se zúčastnil preventista sboru s. Loubota Vladimír školení obecních preventistů v Krásném Dvoře.

8-9. 11 1996

Valná hromada se konala dne 14. 12. 1996 v Hospodě od 16.00 hodin.

Složení výboru: Starosta - preventista - Loubota
Velitel - Bezděkovský
Strojník - Tavečka
Jednatel - Korán st.
Hospodář - Káva.

Byli tam i mladí kteří mají zájem o práci ve sboru hasičském tak uvidíme

14. 12. 1996 Valná hromada DSH Třebovice

1997

Ledna 1997

Od začátku roku se hodně píše v novinách a mluví v televizi a rádiu, o česko-německé deklaraci která má být podepsaná asi v únoru.

Zrada politických a státních činitelů na českém národu

14.2.1997 česko-německá deklarace

Dne 14. února 1997 byla Parlamentem ČR. Sněmovnou schválena česko-německá deklarace a 131 hlasů pro, 59 proti, 7 poslanců nehlasovalo. Celkem má sněmovna 200 členů.

Odhlasováním a přijetím této pokupné deklarace se ti co byli pro její přijetí dopustili zrady na české republice na českém národu. Zhanobili obětí ☒ těch kteří v boji proti fašistickému německu položili své životy na bojištích, v odboji proti fašismu a nebo v koncentračních táborech a věznicích gestapa. Zde se plně projevilo patolízalství našich vládních činitelů ale i našeho humanisty a dramatika prezidenta Václava Havla který jako hlava státu - svrchovaného státu a zakládajícího člena OSN se začal omlouvat němcům a sudetákům za příkoří které jsme na nich spáchali zato že byli podle dohody vyhnaných velmocí, odsunuti z československé republiky. Nakonec podle naších vládních činitelů by jsme se ještě měli omlouvat němcům za to že nás vraždili po tisících. Z celé té deklarace vyplývá jako kdyby nakonec 2 světovou válku jsme začali my Čechoslováci a ubližováno bylo německu. Naším kolaborantům

Česko-německá deklarace

Jediné dvě parlamentní strany které byly od samého začátku proti přijetí této potupné česko-německé deklaraci a vystupovaly proti ní na široké veřejnosti byly KSČM-21a SPR-RSČ;18 a 14 poslanců ČSSD, tito poslanci zaslouží úctu celého národa. Opovržení celého národa zaslouží ti kteří hlasovali pro, jsou to všichni poslanci za ODS, KDU-ČSL, ODA, hanba jim! Jako „vlastenci" z ODS, KDU-ČSL, ODA odhlasovali zradu na svém národě budiž prokleti.

V úterý 4 března schválil deklaraci i senát České republiky v senátu byli proti oba dva senátoři za KSČM a někteří senátoři ČSSD. Tímto byla zrada na českém národu dokonána. (Začíná nová Bílá Hora).

7.3.1994 Úmrtí p. Josefa Macka čp. 22 z Kašovic.

Dne 6. března 1997 zemřel dlouholetý člen Hasičského sboru v Kašovicích a dlouholetý velitel sboru pan. Josef Macek čp. 22. Čest jeho památce.

Pro nemoc ukončil činnost ve sboru v roce 1991
Pohřeb zesnulého se konal dne 11.3.1997 od 12.00 hodin v obřadní síni města Louny.
Pohřbu se zúčastnilo 5 členů sboru.

Jak hlasovali. / A = ANO, N = NE, X = NEHLASOVAL./

ODS

A Bartoš Vladimír	A Klas Jan	A Novák Jiří	A Švrček Zdeněk
A Bartošová Drah.	A Klaus Václav	A Novák Libor	A Tlustý Vlastimil
A Bařinka Vlast.	A Kočárník Ivan	A Papež Jiří	A Třebický Jan
A Benda Marek	A Koháček Petr	A Payne Jiří	A Tyl Miroslav
A Březina Tomáš	A Kolář Robert	A Pešán Jaroslav	A Uhde Milan
A Budinský Vlad.	A Kolářová Milena	A Pešek Pavel	A Ullmann Josrf
A Bureš Eduard	A Koucký Jan	A Petrová Jana	A Vidím Jan
A Čermák Petr	A Krása Václav	A Pěnička Stanisl.	A Vlach Jiří
A Černý Jan	A Květák Tomáš	A Pilip Ivan	A Vodička Jindřich
A Fójcik Vavřinec	A Langer Ivan	A Plachý Jaroslav	A Vojíř Oldřich
A Frankl Michal	A Lobkowicz Michal	A Plechatá Ivana	A Volák Stanislav
A Holub Josef	A Marvanová Hana	A Pleva Petr	A Vrzal Ivan
A Honajzer Jiří	A Melichar Jaroslav	A Přibáň Martin	A Zajíček Zdeněk
A Horníková Zdeňka	A Nájemník Václav	A Röschová Anna	A Zieleniec Josef
A Huml Ondřej	A Nečas Petr	A Ruml Jan	A Zima Anton
A Klaus Jaromír	A Nejezchleb Karel	A Sehoř Karel	A Zvěřina Jaroslav
A Kladivo Tomáš	A Novák František	A Stráský Jan	

ČSSD

A Bašta Jaroslav	N Hofman Jiří	X Macháček Ant.	A Španbauer František
X Bláha Jan	A Hojdar Josef	A Machovec Karel	N Špidla Vladimír
N Brožík Frant.	A Hulinský Petr	A Maňásek Jaroslav	A Štěpová Vlasta
A Buzková Petra	N Chobot Frant.	N Melčák Miloš	A Šulák Petr
N Cisár Vladimír	A Jičínský Zdeněk	X Orgoníková Hana	A Těšnar Dušan
A Čech František	N Kapoun Miroslav	N Palas Jaroslav	A Titz Miloš
A Čevela Rostislav	N Kopecký Robert	A Polášek Luděk	A Tomíček Rudolf
A Dostál Pavel	A Kořínková Květ.	X Sehnalová Olga	N Turek Radim
X Ekert Milan	N Kostrhun Jan	A Schling Jaromír	X Václavek Jiří
A Emmerová Milada	A Kraus Michal	N Skopal Ladislav	N Vlček Miloslav
N Fischerová Eva	A Kučera Miloslav	N Snítilý Evžen	A Zaorálek Lubomír
N Gavlasová Jana	A Kuneš Michael	N Sobotka Bohuslav	N Zeman Eduard
N Grégr Miroslav	A Kupčová Jitka	A Svoboda Václav	A Zeman Miloš
A Gross Stanislav	A Laštůvka Vlad.	A Škromach Zdeněk	A Žižka Jan
X Grulich Václav			

KSČM

N Čelišová Květ.	N Houzák Josef	N Maštálka Jiří	N Šimůnek Petr
N Exner Václav	N Jirousová Taťána	N Matulka Dalibor	N Škorpilová Hana
N Filip Vojtěch	N Klanica Zdeněk	N Ransdorf Milosl.	N Štrait Jaroslav
N Frank Václav	N Kováčik Pavel	N Recman Slavomír	N Vacek Miroslav
N Gongol Jaroslav	N Mandík Josef	N Rujbrová Zuzka	N Vymětal Karel
N Grebeníček Mir.			

KDU-ČSL

A Ambrozek Libor	A Karas Jiří	A Orel Jaroslav	A Šojdrová Mich.
A Borák Josef	A Kasal Jan	A Procházka Vlad.	A Talíř Jaromír
A Grůza Jan	A Lukáš Věnceslav	A Severa Pavel	A Tollner Pavel
A Holáň Vilém	A Lux Josef	A Šafařík Pavel	A Výborný Miloslav
A Janeček Josef	A Mach Karel		

Tak hlasovali poslanci v parlamentu sněmovně České Rapubliky: česko-německá deklarace:
A = pro přijetí deklarace, N = pro nepřijetí deklarace, X = nehlasoval / la/.

Jak hlasovali. /A = ANO, N = NE, X = NEHLASOVAL./.

SPR-RSČ

N Hrůzová Vlasta	N Nehera Jindřich	N Sládek Miroslav	N Vrcha Oldřich
N Krampera Zdeněk	N Novák Jaroslav	N Smetana Martin	N Vrzáň Petr
N Krejsa Josef	N Nývltová Radka	N Šmucr Rudolf	N Zajíc Petr
N Loukota Milan	N Pešková Jana	N Vik Jan	N Zajícová Blanka
N Maixner Pavel	N Rajsiglová Laura		

ODA

A Bratinka Pavel	A Kroupa Daniel	A Kužílek Oldřich	A Navrátil Dušan
A Češka Roman	A Kudláček Libor	A Ledvinka Karel	A Prokop Michal
A Dlouhý Vladimír	A Kulka Dušan	A Mašek Ivan	A Skalický Jiří
A Hofhanzl Čestmír			

NEZAŘAZENI

A Noveská Marie	A Teplík Tomáš	A Vagner Josef

Tak hlasovali poslanci v parlamentu sněmovně České Republiky: česko-německá deklarace:

A = pro přijetí deklarace, N = pro nepřijetí deklarace, X = nehlasoval / la /.

15. březen 1997.

Dnes uplynulo 58 let od zabrání zbytku Čech a Moravy fašistickým německem v roce 1939. 15 března ve hřičku v ranních hodinách vtrhly jednotky Wehrmachtu do zbytku Čech a Moravy, neboť pohraniční části naší republiky byly zabrány již v roce 1938, aby zabraly celou naši republiku a učinily z ní protektorát Böhmen und Mähren Čechy a Morava. Stalo se tak na základě zrady našich přátel a spojenců "Francie a Anglie. Tím byla zrada na naší zemi a národech dokonána Francií a Anglií nás zaprodaly fašistickému německu.

Naši mocipáni na ale toto nikdy nevěnují protože se to jakoži nehodí. Oni se těžko se zrady našich lidí, Čechů, Moravanů, Slováků přátelé. Proto se také toto výročí hanebné zrady a zabrání Čech a Moravy nikde nepřipomíná.

Jediný ze spojenců který chtěl naší republice pomoci byl Sovětský svaz, ale naší vláda ho o pomoc nepožádala. A tím vydala do rukou německa naší republiku ale i Polsko a další státy a umožnila Hitlerovy zahájit celou Západní Evropu a rozpoutat druhou světovou válku.

19. 3. 1997 Obvodní porada

Dne 19 března 1997 se zúčastnil s. Soukup Miroslav SOH Kyšice porady obvodní která se konala ve Veltěžích v Klubovním domě od 19.00 hodin.

10. 5. 1997
52. výročí osvobození

Ve dnech 8-9 května si celá pokroková veřejnost připomíná 52 výročí ukončení druhé světové války v Evropě. V naší republice se žádné oslavy, které by organizovala vláda a jiné státní orgány - městské, obecní úřady nekonaly.

Jediní, kteří organizovali mítinky a kladli kytice a věnce u pomníku padlých ve druhé světové válce byli členové KSČM.

Abychom tak mohli nekřivdili mnoha jménům na hradě a ve vládě tak věnce ke hrobu neznámého vojína na Žižkově frase položil prezident republiky, a někteří představitelé politických stran.

V naší obci ve Vrbovicích si na padlé vzpomněli jenom členové KSČM ve Vrbovicích, kteří položili k pomníku kytici. Hlavní Obecní úřad si na padlé nevzpomněl. Nevzpomněl si ani pan starosta obce Sedlák.

Za kasárně vyvěsil na žlabičku zbrojnice coby major s. Ludvík Vladimír starosta Vrbovických kasáren. (majore Ruské federativní republiky zatím nemáme tak nemohl být vyšší vyvěšen). Takovéto bylo poděkování padlým

Jeden takovým vojákům kteří nám vybojovali svobodu.

4. 7. 1997
velké záplavy

Dne 4 července začaly na Moravě v Jeseníkách a v Beskydech velké přívalové deště které trvaly až do 6. července. Napršelo až přes 100 milimetrů vody na jeden metr čtvereční, což znamená na jeden metr 100 litrů vody. Po těchto deštích došlo k prudkému vzedmutí místních vodních toků. Takto prudce vzedmuté toky bouřily vše co jim stálo v cestě. Vesnice a města které byly v bezprostřední blízkosti takto rozbouřených toků byly zaplavovány až 2-3 metrovou vlnou vody, která bořila domky a brala vše co jí stálo v cestě. Mnoho domů bylo úplně zničeno a lidé v nich žijící často utíkali jen z holýma rukama by si zachránili holý život. Byla zaplavena i velká města jako Ostrava, Opava, Karviná, Olomouc, Přerov, Uherské Hradiště, Hodonín, Břeclav, a řada dalších obcí. Prakticky se dá říci že bylo zaplaveno půl Moravy. Nejvíce bouřily rozvodněný toky Odra, Ostravice, Morava, Kyjovka. Po řekách Odra se povodeň přenesla i do Polska kde rovněž byly zaplaveny města a obce. Po řece Moravě se voda přenesla na Slovensko kde rovněž napáchala škod. Na záchranu postižených oblastí byli nasazeny jednotky armády, policie, a hasičstva i dobrovolníků.

Účast na jednání Starostů v Postoloprtech

Dne 9. listopadu se starosta obce s. Šaukota Vladimír zúčastnil jednání starostů SDH které se konalo v Hasičské zbrojnici, v Postoloprtech.

- 1998 -

24. ledna Valná Hromada

Dne 24. ledna 1998 byla konána Valná Hromada, sboru Dobrovolných Hasičů ve Vřesovicích, ve spolkové místnosti v hospodě.

Valná Hromada byla zahájena starostou sboru ve Vřesovicích s. Loukotou Vladimírem v 17.00 hodině jednacími. Za účasti osmi členů sboru.

Do výboru zvoleni tito členové:

Starosta a preventista	-	s. Loukota Vladimír.
Velitel	-	Besedíkovský Zdeněk.
Jednatel	-	Korán Dobroslav
Hospodář	-	Káva Karel.
Strojníci	-	Tavačina Josef; Tavačina Josef ml.
Revizoři	-	Smejkal Jaroslav; Mencík Antonín

Valná Hromada ukončena v 20.00 hodině večerní. Na valné hromadě přijat za nového člena sboru Tavačina Josef ml.

Přijetí nového člena SDH

Dne 26. března 1998 se zúčastnil s. Loukota V. starosta sboru Obvodové porady. SDH. Konané ve Dělnickém domě ve Veletěžích.

Obvodová porada

Dne 16. května 1998 bylo v Čemčicích na Návsi uctěno stého výročí založení sboru hasičského v obci Čemčice. Konána slavnostní schůze na které bylo zastoupeno členstvo domácích hasičů i hostů z okolních sborů. Poté konáno cvičení na hřišti sobota Čemčice.

Sté výročí založení sboru.

28.5.1998 Mimořádná schůze.

Dne 28.5. 1998 se starosta sboru s. Loukota Vladimír zúčastnil mimořádné schůze starostů SDH kterou svolalo SH ČMS okresu Louny. K vyjasnění otázek které vyplinuly z zasedání starosta SH ČMS v Žatci Schůze se konala ve Veltěžích v dělnickém domě od 18.00 h.

5.7.1998

Začala se přestavovati autobusová čekárna zase na hasičskou zbrojnici. Protože zde zájmy soukromé zájmy jednotlivců, převažují nad zájmy celospolečenskými. Tak to v naší vysoce demokratickém kapitalistickém státě chodí.

9.12.1998 Porada starostů SDH ČMS

Dne 1. prosince 1998 se konala porada starostů SDH ČMS v dělnickém domě ve Veltěžích od 18.00 hodin. Za SDH Vasovice se porady zúčastnil starosta sboru s. Loukota Vladimír.

1999

Valná hromada

Dne 16. ledna 1999 se konala v místní hospodě Valná hromada SDH ve Vasovicích za přítomnosti 9ti členů sboru. O 16.00 hod.

Za nové členy byli přijati: Madeják Miroslav.
Madeják Roman.

Sbor náš má tedy 10 členů. A to 9 členů činných a 1 člena přispívajícího.

Výbor byl schválen ve složení:

Starosta a převaděč - Loukota Vladimír
Velitel - Bezděkovský Zdeněk
Jednatel - Kořán Bohuslav
Hospodář - Káva Karel

Strojníci - Vančura Josef; Vančura Josef ml.
Revizoři účtů - Šnopek Jaroslav; Madrálek Miloslav.

Valná hromada ukončena starostou v Hrubotíně v 18.30 hodin

20.3.1999 Stěhování zbrojnice

Dne 20. března 1999 byla přestěhována do bývalé školy která byla postavena po založení sboru 1906 a sloužila s malými opravami až do roku 1968 kdy si náš sbor hasičský přestěhoval do nově zbudované hasičské zbrojnice která byla postavena z rozpadlé stodoly v Zušlechtilské ulici.

Tak tedy jsme se přestěhovali z půdy do přízemí zbrojnice na návsi.

Stěhování se zúčastnili členové: Loukota V.
Bezděkovský Z.
Madrálek L.

a pomáhali nám mladí z Obce.

1.4.1999
Schůze ve Vsetíně

Dne 1.4. 1999 se konala v hasičské zbrojnici v Oboře členská schůze SDH kterou se za náš sbor Ručeštmil starosta SDH Vesovice s. Loukota Vladimír.

3.11.1999
Schůze ve Vsetíně.

3 listopadu 1999 od 18.00 hodin se konala v hasičské zbrojnici ve Oboře okrsková schůze SDH okresu Louny. Za sbor Vesovický se schůze Ručeštmil starosta sboru s. Loukota Vladimír.

Valná Hromada SDH Vesovice 18. prosince 1999

Dne 18. prosince 1999 o 3 hodině popoledni se konala Valná hromada sboru dobrovolných hasičů ve Vesovicích v místní hospodě.

Účastnilo bylo 10 členů sboru.

Do výboru zvolení členové:

Starosta :	Loukota Vladimír
Velitel :	Benediktovský Zdeněk
Jednatel :	Horáň Jaroslav
Hospodář :	Kára Karel
Preventista :	Loukota Vladimír.
Vedoucí :	Vančura Josef
Revisor :	Vančura Josef
Strojník :	Vančura Josef mb.

Tak jsme ukončili rok 1999 a s nadějí a očekáváním příjemných věcí vstupujeme do roku 2000 který jak všici doufáme bude rokem ve všech ohledech lepším.

2000

Okresní sněm.

Dne 18. března 2000 se starosta sboru s. Loubota Vladimír zúčastnil Okresního sněmu delegátů SDH. Který se konal ve 4 základní škole v Lounech. Za starostku OSH Louny byl opět zvolen p. Jaroslav Pěm.

26.10.2000 Porada

Starosta sboru s. Loubota se zúčastnil dne 2. 11. 2000 Obvodové porady SDH. Porada se konala ve Dělnickém domě ve Vítězích.

2001

Výroční konvence

Dne 20 ledna 2001 se konala ve spolkové místnosti v hospodě u Šimbala Výroční konvence SDH Vrtěvice za účasti 12 členů sboru.

Do výboru sboru byli schváleni členové:

Starosta: Loubota Vladimír
Velitel: Bezděkovský Zdeněk
Jednatel: Kočán Jaroslav
Hospodář: Káva Karel
Preventista: Loubota Vladimír.
Vzdělavatel: Vančura Josef
Kronikář: Loubota Vladimír.

Revizor: Vančura Josef
Strojník: Vančura Josef ml.

samaritánky: Vančurová Marcela
Šimková Jana

11.4.2001
Okrsková schůze

Dne 11. dubna 2001 se starosta sboru Křovského s. Loubota Vladimír svolal okrskové schůze konání dne voleb uvedeném v Hasičské zbrojnici v Oboře od 19.00 hodin.

Volná hromada
19.1.2002

2002

Dne 19. ledna 2002 se od 15.00 hodin konala Valná hromada Sboru dobrovolných hasičů ve Křovicích.

Valnou hromadu zahájil za přítomnosti 10 členů sboru starosta sboru s. Loubota Vladimír v 15.00 hod.

Výbor sboru zůstal beze změn.

Starosta: Loubota Vladimír.
Velitel: Bezděkovský Zdeněk
Jednatel: Kovář Miroslav
Hospodář: Kára Karel
Preventista: Loubota Vladimír.
Vedoucí: Vančura Josef.

Strojník: Vančura Josef ml.
Revizor: Smejkal Jaroslav.

Samaritánky: Vančurová Marcela
Šeámková Jana

Za nové členy přijati: Kolínský Vlastimil
Aichinger Jindřich
Minařík Josef.

14 členů činných. 1 člen přistávající.

Na dni Valné hromady má sbor 15 členů.

Valnou hromadu ukončil starosta Loubota v 19.00 hodin

20.1.2002
Žádost o
navrácení
do staré
zbrojnice

Na Valné hromadě bylo rovněž usneseno aby starosta sboru Loubota Vladimír sepsal žádost na Obecní úřad Věšovice by se umožnil náš sbor hasičský přestěhovati zpět do hasičské zbrojnice ve které dříve býval. Žádost byla sepsána dne 20. ledna 2002 a členem Výboru p. Vaněčka Josef st. byl pověřen předáním žádosti této na Obecní úřad ve Věšovicích ku projednání v zastupitelstvu obcí.

Vzedmutí
Ohře
25.1.2002
až 3.2.2002

Vlivem teplého počasí koncem ledna a počátkem února, kdy v lednu dosahovaly teploty rekordních výší, ~~dosáhl~~ až +15 - 16°C došlo na horách ke rychlému tání sněhu a ke vzedmutí hladin řek a nás. Při měření výše hladiny a průtoku vody v Žatci bylo naměřeno 1. února 2002 na vodočtu přes 450 cm a průtok vody 215 m³/s 3. února ale už voda trochu opadla. Byly při této velké vodě zatopeny pole v Žabčicích a až k Všerovicím. Rovněž byla zatopena část železniční trati do Žatce. Na polích v Žabčicích je voda stále

2003

Valná hromada

Dne 25. ledna 2003 o 15 hodině odpolední konána byla Valná hromada vašího sboru hasičského ve Vřesovicích.

Valná hromada konána v hostinci u Kvíčky.

Valnou hromadu zahájil v 15.00 hodin s. Loubota Vladimír starosta sboru. Přivítal přítomné hosty starostu Vřesovic Kepla a ostatní. Především přivítal členy sboru hasičského.

Poté byla čtena správa o činnosti sboru za rok 2002. Ve které bylo poukázáno na činnost sboru která by se jak bude míla zlepšit.

Složení výboru SDH Vřesovice:

Starosta: Loubota Vladimír
Velitel: Bezděkovský Zdeněk
Jednatel: Ščerán Dobroslav
Hospodář: Ščáva Karel
Pokladník: Loubota Vladimír.
Vzdělavatel: Vaněčka Josef

Strojník: Vaněčka Josef ml.
Revizor: Šnopek Jaroslav.
Zdravotníky: Škrušová Marcela
Šimková Jana

2003

Střežování kbelnice

Letos na jaře bylo opět přistěhováno naše hasičstvo doufáme že nyní nabralo do naší hasičárny kterou jsme si v roce 1968 postavili zeskladoby na spodmuk.

Dětský den

Náš sbor se podílel na spolorganizování dětského dne na „Bobečku". Kde provedli naši členové ukázku z útoku a vystavilo naší nejmodernější techniku což byla stříkačka PPS-12R stará přes 30 let.

Pařtová zábava

Náš sbor hasičský uspořádal pantáon zábavu v místní hospodě za hojné účasti občanstva domácího i z Čenčic.

2004

Valná hromada

Dne 14. února byla konána Valná hromada sboru dobrovolných hasičů Přovice.

Valnou hromadu zahájil starosta sboru s. Loukota Vladimír ve 14 hodin ve spolkové místnosti hostince pana Šimbala. Byli přivítáni členové hasičského sboru a hosté Valné hromady. Poté bylo zahájeno jednání.

Starosta sboru přednesl správu o činnosti ve které byla zhodnocena činnost sboru za rok 2003. Dále byla přednesena zpráva pokladní. Po zprávách o činnosti a správě pokladní byla provedena volba velitele družstva kterým byl zvolen pan Jandera Antonín.

jednohlasně. Po volbě velitele družstva byla zahájena diskuse ke správě o činnosti a i k další činnosti sboru. Celkem v diskusi bylo 8 velice hodnotných diskusních příspěvků od členů sboru, které se týkaly zejména další a kvalitnější činnosti našeho sboru hasičského.

Usnesení: Valná hromada vzala na vědomí volbu velitele družstva Jandery Antonína

Dále ukládá: Veliteli: zajišťovat výcviky družstva úkol trvalý

Členům sboru: zabezpečit opravu hasičské zbrojnice, příkopkresolovat nejdříve výstroj - vadné vyřadit jen na výcvik bez vody používat staré hadice.

Vybavit členy zásahového družstva stejnokroji, kolty, čepicí, helmy.

Výboru sboru: Dále dbáti na zlepšování činnosti sboru.

Složení výboru:

Starosta: Loukota Vladimír
Velitel: Bezděkovský Zdeněk
Velitel družstva: Jandera Antonín
Preventista: Loukota Vladimír
Hospodář: Káva Karel
Jednatel: Kordan Dobroslav
Pokladník: Vavřička Josef.
Skladník: Vavřička Josef ml.
Zdravotníky: Skůlová M. Šmarová J.
Revizoři: Smejkal Jaroslav. Adamcová Jindřiška
Kronikář: Loukota Vladimír

Za nového člena sboru byl přijat Kalivoda Luboš. Takže náš sbor čítá ke dni 14. února 2004. 22 členů. Z toho 21 členů činných jeden člen přispívající. 20 mužů, 2 ženy.

Cvičení 21.5.2004 Veltěžíč

Dne 21.5.2004 se naše družstvo hasičské o 8 mužích zúčastnilo cvičení okrskového ve Veltěžích. Bylo zde zúčtováno 7 sborů hasičských a byla prováděna dálková příprava vody na Osičkovou stanici ve Veltěžích.

24.7.2004 Soutěž o pohár starosty Černčic

Dne 24.7.2004 se sbor náš zúčastnil soutěže v Černčicích na překrásném stadionu fotbalovém, soutěže o pohár starosty Černčic kde po velmi pěkném výkonu skončilo na 8. místě naše Vasovické družstvo.

Poutová zábava

21.8.2004

Dne 21.8.2004 byla naším sborem hasičským konána poutová zábava v hostinci pana „Šumbala" za hojné účasti občanstva ze vsi i občanstva přespolního. K dobré náladě hrála vyhrávati kapela „Dobrá nota" která se všem moc líbila. Ku spokojenosti občanstva vyhrávala kapela pana Vávře.

Požár na lotách. 19.3.2004 „Vrby spovědnice"

Dne 19.3.2004 na lotách vznikl požár porostu travního a od nebož chtíla vykotlaná vrba která byla ukázána ZHS komisí a členem našeho sboru p. Vančurou Josefem. Zkterému bylo předáno požaříště v 18.20 hodin které od dále střežil před případným znovuzapálením do dobu 12. hodin. Poté po důkladné kontrole požaříště a shledání že již nemůže opět dojíti k vzniku požáru požaříště ve 7.00 hod ráno opustil.

Přijetí nového člena

Za nového člena sboru přijat p. Kundela Milan

Anno Domini 2005

Valná hromada 8. 1. 2005

Dne 8. ledna 2005 byla konána v místnosti našeho hostince Valná hromada SDH ve Vrbovicích

Valnou hromadu zahájil starosta sboru ve 19.15. Přivítal na ní starostu obce p. Kepla L. a všechny přítomné členky a členy našeho sboru. na Valné hromadě bylo přítomna z 20 členů sboru 15 členů 5 členů bylo omluveno.

Členové výboru

Byl volen výbor sboru:

starosta - Loukota Vladimír
velitel - Bezděkovský Zdeněk.
zástupce velitele / velitel družstva - Jandera Antonín
hospodář - Bezděkovský Jan
jednatel - Benda Zdeněk
preventista - Jandera Antonín

Ostatní členové ve funkcích

Strojníci - Vavrečka Josef ml. - Kundela Milan
Samaritánky - Škůrová Marcela - Šourová Jana
Revizoři účtů - Benda Zbyněk - Kalivoda Luboš

Dále byl Valnou hromadou schválen výbor sboru a členové konající funkce jako, strojníci, revizoři účtů, samaritánky.

Dále valná hromada schválila plán činnosti na rok 2005. 1. dokončení opravy hasičské zbrojnice.

2. Inventarizace výstroje a výzbroje.
3. Oprava PPS-8
4. Účast družstva na okrskovou soutěž a účast na ní
5. Dětský den
6. Konání zábavy o pouti
7. Oprava svislého na hadice
8. Příprava na konání oslav sto výročí založení sboru
9. Činnost dle potřeby.

Valná hromada

Valná hromada dále ukládá:
Plnění plánu činnosti, s důrazem na cvičení a výcvik družstva a dále plnění plánu činnosti dle schválení. Ukládá členům výboru sboru by prostředí zajištění plnění plánu činnosti v plné míře.

Členové sboru

Náš sbor hasičský má ke dni 8.1.2005: členů:
celkem 20 členů.
Z toho členů činných - 19.
Členů přispívajících - 1.

- Ženy - 2
Muži - 18

Členové činní:

Besděkovský Zdeněk, Besděkovský Jan, Hutela Marcel, Součavá Jana, Benda Zbyněk, Benda Zdeněk, Aichinger Jindřich, Jandela Antonín, Vančura Josef, Vančura Josef ml., Skůrová Marcela, Káva Karel, Kalivoda Luboš, Kočan Dobroslav, Minařík Josef, Hladaj Vlastimil, Hundela Milan, Smejkal Jaroslav, Loubost Vladimír.

přispívající:

Mračka Antonín. Káva Karel

Zrušení povinné základní vojenské služby 31.12.2004

Dnem 31. prosince 2004 byla v České republice zrušena povinná základní vojenská služba, byla zrušena po 146 letech této povinné vojenské služby. Od 1. ledna 2005 bude ve jenom profesionální armáda která bude míti 26 000 osob a 8 000 občanských zaměstnanců. Branný zákon zůstává v platnosti a bude používán jenom v případě válečném a nebo při jiných vážných ohrožení naší republiky.

Předání daru 8.1.2005	Na Valné hromadě předán dar od členů sboru panu Josefu Vaněčkovi ku příležitosti jeho 60 narození
Předání daru	Zástupci našeho sboru předali dar ku příležitosti 60 tým narozeninám panu Karolu Kávovi.
Dětský den	Dne 11.6.2005 se členové sboru našeho zúčastnili kounání »Dětského dne na Boberku«. Bylo zúčastněno 8 členů s technikou.
10.6.2005 + 100 let sboru ve Oboře 4.6.2005	Členové sboru zúčastnili se oslav které byly pořádány ku stému výročí založení Sboru dobrovolných hasičů v Oboře Kounána slavnostní schůze, průvod obcí a ve večerních hodinách až do hodin ranních kounána zábava.
Pohár starosty Černčic	Družstvo sboru našeho zúčastnilo se pohárů v Černčicích. Pohár starosty Černčic. Družstvo skončilo na 12. místě.
27.8.2005 Hasičská zábava	Dne 27.8.2005 v sobotu, byla kounána sborem naším ve Vršovicích Hasičská zábava za hojné účasti občanstva z obce a širokého okolí. Ku spokojenosti příbomných vyhrávala muzika VINŠ - DLOUHÝ FLAM.
Udělení znaku a vlajky obci 2005	Dne 9. června 2005 Předseda PS PČR udělil obci Vršovice znaka vlajku obecní. Znak a vlajku přebrali za obec starosta Tomáš Kepl a pan Plíšek.

138

19.9.2005
Požár v Schůdkách

Ve večerních hodinách byl nahlášen požár stodoly v Schůdkách kde došlo ke vznícení stohu, slámy a balíků. Po rychlém zásahu členů sboru dobrovolných hasičů ve Vřesovicích byl tento požár rychle uhašen a zlikvidován. Na zásahu se podíleli členové Jandela, Benda, Jiřeš. K hašení bylo použito požárního čerpadla PPS-12 R, a 2 proudů útočných C se hadicemi C 52. Požár byl zlikvidován za 1 hod 25 minuty.

2006

Valná hromada
28.1.2006

Valná hromada SDH ve Vřesovicích konaná dne 28. ledna 2006 v místním pohostinství.

Valnou hromadu zahájil za účasti 15 členů sboru (omluveno 6 členů v páci - mládí) starosta br. Jonbola Vl. v 15.30 hodiny. Přivítal všechny přítomné členy a popřál všem do nového roku hodně zdraví a úspěchu. Poté předal po seznámení členů s body jednání Valné hromady slovo br. Bendovi který přednesl zprávu o činnosti sboru. Poté br. Bezdíkovský přednesl zprávu o hospodaření.

Plán o činnosti SDH ve Vřesovicích přednesl br. Benda a po přečtení byl tento plán činnosti všemi členy sboru přijat. Nejdůležitějším bodem nadále byl bod 100 výročí založení našeho sboru. Velitel sboru br. Bezdíkovský seznámil členy s průběhem jednání kterého se zúčastnil spolu s br Bendou a br Jiřešem na obecním úřadě, kde se jednalo o zabezpečení konání oslav.

Výbor sboru zůstal beze změn:

Starosta - Loukota Vladimír
Velitel - Bezděkovský Zdeněk
Zástupce vel - Jandera Antonín
Preventista - Jandera Antonín
Jednatel - Benda Zdeněk
Hospodář - Bezděkovský Jan

Strojníci - Vančura Josef - Zumdela Milan
Samaritánky - Skůcová Marcela - Šmerová Jana
Revizoři nářadí - Benda Zbyněk - Kalivoda Luboš
Kronikáři - Loukota Vladimír - Vančura Josef sl.

Dále byla ve výboru projednáno udělení odměn členům sboru.

Jsou to věrnostní medaile za roky u SDH ve Višňovicích, udělení diplomů členům za obětavou práci pro sbor. Dále bylo rozhodnuto o zakoupení nových uniforem pro družstvo.

Valnou hromadu ukončil br. Loukota ve 18.30 hod. odpoledne.

Požár skládky Libčevsi

V noci ze soboty na neděli nahlášen požár skládky nelegálně dovezeného odpadu z Německa. Zasahovaly 3 hasičské sbory. Pravděpodobně byla skládka úmyslně zapálena by šimlo byla zlikvidována.
Požár byl 2-3 ledna 2006

Velká voda 2006

Když 23. března se začalo hodně oteplovat až nad 12-14°C přes den a teploty neklesaly pod nulu ani přes noc, došlo k prudkému tání sněhu i v horských oblastech a tudíž ke zvyšování hladin veškerých vodních toků. Do tohoto tání se ještě přidaly velké dešťové srážky ve dnech 25 až 29 března a následkem toho k vylévání vodních toků ze koryt. V úterý 28. března do Nechranické přehrady přitékalo 267 kubických metrů za vteřinu a odtékalo 170 kubických metrů za vteřinu. Ve čtvrtek v 15 hodin dosáhla v Lounech hladina Ohře 450 cm. Ve 24.00 hodin překročila řeka v Lounech 2 povodňový stupeň. Hladinu řeky ale rovněž ovlivňují potoky které se do Ohře vlévají pod Nechranickou přehradou: Největší průtok měl potok na Liboci kterým ve 2 hodiny v noci v úterý protékalo v Libočanech 30 m³ za vteřinu. U Postoloprt tekla Chomutovkou 17 m³ za vteřinu. Blšankou u Stránek na Žatecku 6,2 m³ za vteřinu. Před táním v těchto říčkách teče něco přes 1 m³ za vteřinu. Dle rozdělení vedoucího vodohospodářského dispečinku že v ranních hodinách bude z přehrady odpouštěno 230 m³/vt bylo celému kosičkého okresu překročeno ku sledování stavu vody v Ohři ve Třebovicích odsobotních ranních hodin. Odpoledne v sobotu byl v Lounech vyhlášen 3 stupeň povodňové aktivity kdy voda je na 490 cm. U nás sou zaplavena luka a Lužec kdy voda je až na kraji Lužeckého ulice. Pak-li že nedojde k dalším větším dešťovým srážkám mohla by se voda ustálit a dále nestoupat. Třetí stupeň pohotovosti se vyhlašuje při 490 cm stavu a průtoku 231 m³/vt.

1 stupeň se vyhlašuje při stavu 400 cm a průtoku 161 m³/vt

Všechny stupně se vyhlašují v Lounech

2 stupeň 440 cm 193 m³/vt

Hlídání vody od 06.00 hodin 1.4. sobota

Vyhlášení 2 povodňového 3 stupně sobota odpoledne 1.4. 2006

stav 490 cm

průtok 231 m³/vt

V neděli v 10 hodin byl stav vody v Lounech 507 cm a voda zaplavila celá luka a začala téct přes silnici do Černčic voda byla vod. Jána ož k prostřední mu kruhu". Bylo ji tam asi 25 centimetrů. Řeka v úterý 4 dubna a v příštích dnech se má vochladit a tak spomalit tání. Váno dneska ráno 4. 3. bylo pod nulou asi 1 stupeň C a ani přes den není moc teplo ale jsou deštové přeháňky. A na horách má zase padat sníh. Velká voda asi jen tak nespadne protože budou asi chtíti co nejvíce odpustiti přehradu. I když podle posledních zpráv do přehrady Nechranice přiteká méně vody než odtéká tak že to snížení na přehradě by nemělo trvati dlouho. Včera 6. 4. byla voda u schůdání u mostu ~~u~~ 6 schodů takže přes silnici přetékala voda už jenom u Jána a to asi tak v 10 metrů širokém pruhu. Podle zpráv z Nechranic budou tenlo stav co je dnes 7. 4. v pátek držeti aby si na přehradě vybudovali dostatečný prostor pro vodu která přitéce ~~do~~ ještě při tání sněhu. Snížení hladiny ož o dva metry předpokládají v neděli.

Cvičení v Počedělicích

Dne 10. 6. 2006 se družstvo mužů našeho sboru zúčastnilo cvičení hasičského, které se konalo v Počedělicích, na kterém skončilo na 4 místě.

Oprava hasičské zbrojnice

12. 6. 2006 začala oprava hasičské zbrojnice, kterou financoval Obecní úřad, částkou 55 000 Kč. Další finance poskytl Krajský úřad Ústeckého kraje v rámci obnovy venkova, částkou 195 000 Kč.

Provedením prací na hasičské zbrojnici byla pověřena firma Mykola Mosiychuka zednické a přidavačské práce Louny. Na zbrojnici byla provedena generální oprava celé budovy. Výměna střešní konstrukce, střešní krytiny, vyměněna nová okna, podlaha a nové okapy. Provedeny dále nátěry vrat.

Instalaci nové elektřiny provádělí členové sboru brigádně, nová elektřina byla do hasičárny přivedena od obecního rozvaděče elektrického obecního osvětlení. Po zavedení el. proudu byla celá hasičská zbrojnice vymalována členy sboru. Dá se říci že veškeré práce byly provedeny v odpovídající kvalitě a při kolaudaci nebyly shledány žádné závady. Oprava zbrojnice byla ukončena 31. 6. 2006.

Dá se říci že budova hasičské zbrojnice má tuto opravu pokřtovala, protože byla postavena ze stodoly která byla na spadnutí před tabory 40 lety v roce 1968 členy sboru dobrovolných hasičů ve Všovicích za přispění MNV Všovice a slavnostně otevřena ku 50 tí letému výročí založení Československé republiky.

Slavnostní schůze ke 100 výročí založení Sboru Dobrovolných Hasičů ve Vršovicích

Slavnostní schůzi konanou ku 100 mu výročí založení Sboru Dobrovolných Hasičů ve Vršovicích zahájil velitel sboru brat Bezděkovský ve 10.15 hodin přivítal všechny přítomné a to za:

Okresní sdružení Hasičů Čech Moravy Slezka starostu Pěma Jaroslava a náměstka starosty sdružení Jince Jirko dále přivítal starostu obecního úřadu a členy zastupitelstva Řepla, Plíška, Kuceru, za Lostr Louny Malec,

Dále přivítal korporace a delegace Českého červeného kříže, Mysliveckého sdružení Bojovec, a zúčastněné sbory, Černčice, Obora, Veltěže, Počedělice, Chraberce, OSEK. Poté přednesl velitel družstva brat Jandera Antonín slavnostní projev. Po přečtení projevu byly předány odznaky za věrnost, 50 let Macůk Antonín, 40 let Loukota, Vaněna, 30 let Kozan, Káva, 30 let Bezděkovský. odznaky předal starosta SH ČMS Pěm Jaroslav. Velitel sboru poté předal diplomy členům sboru za plácí pro sbor. Po obětzsvení se všechno odebralo k pomníku padlých 1-2 světové kde byla položena kytice. Po vykonnání pietního aktu se průvodem vše odebralo na Bobeček k řece odkud byla provedena štafetová doprava vody přes ves k mostu, probíhaly soutěže družstev s vodou na čas a různé atrakce. A při hudbě pana Mikšby z Černčic a kapely z Chomutova probíhala veselice až do rána kde při dobrém pivu a dalším občerstvení se všichni družně a dobře bavili. Touto veselicí byly oslavy ukončeny.

Dne 8 července 2006 konána slavnost k výročí 100letého trvání dobrovolného sboru hasičů ve Vršovicích

Za OSH ČMS Loucký děkuji za pozvání ke 100 výročí založení SDH a přeji do dalších 100 let hodně úspěchů v další činnosti.

Za OSH ČMS Petr Jarolím
člen výboru OSH ČMS
náměstek starosty

Za ČČK děkujeme za pozvání ke 100. výročí založení SDH a přejeme hodně úspěchů v další užitečné činnosti

za ČČK Procházková Jan.
Hanačovický Rudolfov. Hukvaldy Brnná

MS Bojovec je velice potěšen ze pozvání na oslavy 100. výročí založení SDH Vršovice. Je vždy cti popřát tomuto sdružení do dalších let hodně aktivit, úspěchů na závodech a zdárné opravdové pořáry

Za MS Bojovec Velyec 3.V.V. Vl. Kepl - předs.

M. Rozsíčka
Konrád

OBECNÍ ZASTUPITELSTVO DĚKUJE SDH VRŠOVICE ZA POZVÁNÍ NA TOTO KRÁSNÉ VÝROČÍ, DĚKUJE TEŽ VŠEM ČLENŮM SDH VRŠOVICE ZA ZNOVUOŽIVENÍ SBORU A PŘEJE JIM DODALŠÍCH STOVEK LET PLNO ELÁNU A ÚSPĚCHŮ, JAK SPORTOVNÍCH TAK OSOBNÍCH.

TOMÁŠ KEPL KAMIL PLÍŠEK JOSEF KUČERA

LOSTR a.s. blahopřeje SDH Oršovice ke 100 letům trvání sboru. Děkujeme, že se sbor podílel na ochraně majetku bývalých dílen ČSD, jejichž jsme nástupcem. Přejeme rovněž mnoho úspěchů v dalších letech

za LOSTR a.s.

SDH Česnčice děkuje za pozvání na sté výročí SDH Vršovice. A přejem hodně úspěchu v činnosti sboru. Strosza:
Velitel:
Jednatel:
a členové

SDH VELTĚŽE DĚKUJE ZA POZVÁNÍ NA STÉ VÝROČÍ SDH VRŠOVICE A PŘEJEM HODNE USPĚCHU V ČINNOSTI

VELITEL:

ČLENOVÉ: MOBYORODOVÁ dychle, Daniel Antoš, Martin Svatl, Anna Fridrichová

SDH OBORA děkuje za pozvání na své výročí SDH Vršovice. Přejem hodně úspěchů v činnosti

Velitel:

Členové:

SDH Počedělice blahopřeji SDH VRSOVICE ke 100 letům trvání sboru a děkuji za pozvání. Přejeme hodně úspěchů v činnosti.

Starosta:

Velitel:

Členové:

SDH Chrbovice děkuje za pozvání na své výročí. A přeje mnoho úspěchů nejen na poli soutěžním.

Starosta:

Místostarosta:

Členové:

Velitel:

SDH Vršovice 100 let založení sboru.

Členové:

Zaňková V. starosta

Engel Jar.

Brož

Jandus

Hlavní

Bezruková velitel

Svobodová

Bambušková

Brož Jan

Hosté z Myslivecké ho
sdružení „Bojovec"
ing Beneš Jiří Růžička Martin

Celkový pohled
na slavnostní zasedání

Předsednictvo
slavnostního zasedání
Hosté Jaroslav Pém starosta
SH ČMS -
Jiří Hens člen ÚV SH ČMS a místosta
rosta

+ Nejstarší členové sboru p. Mráček Antonín
Vršovice- Loukota Vladimír

Členové Obecního zastupitelstva
Kepl Tomáš
Kučera Josef
starosta
zastupitel

Členové sboru
Vršovice- Kundela Milan,
Bezděkovský Jan, Vancura Josef

Valná hromada SDH Vršovice 20.1.2007

Dne 20.1.2007 byla konána v místní restauraci „u Šumbala" Valná hromada SDH Vršovice.

Valnou hromadu zahájil velitel sboru br. Bezděkovský v 14.30 hodin. Přivítal všechny sestry a bratry členy sboru dobrovolných hasičů Vršovice. Zvláště vřele přivítal člena Okresního združení ČMS v Žamek bratra Václava Kuchaře, za obecní úřad Vršovice pana Plíška.

Poté byla přečtena zpráva o činnosti za rok 2006 ve které se hlavně hodnotila oslava 100.ho výročí založení našeho sboru. Po zprávě o činnosti byli členové seznámeni se zprávou pokladní a stavem pokladny a zprávou revizorů účtů. Po přečtení zpráv byli všichni přítomní seznámeni s plánem činnosti na rok 2007 který byl schválen bez připomínek. Následovala volba výboru, strojníků, a revizorů účtů

Složení výboru:

starosta - Loukota Vladimír
velitel - Bezděkovský Zdeněk
2.velitele - Jandera Antonín
hospodář - Bezděkovský Jan
jednatel - Náglová Pavlína
preventista - Hutera Marcel

strojníci - Vančura Josef, Kundela Milan
revizoři účtů - Benda Zbyněk, Kalivoda Luboš
kronikář - Loukota Vladimír

V diskusi vystoupil člen OZH ČMS Václav KULHAŘ Ocenil práci našeho sboru a popřál nám hodně zdaru v naší další činnosti v novém roce 2007.

15.6

Valná hromada se usnáší a schvaluje:

Plán činnosti jako celek a ukládá členům výboru zajištění jeho plnění s hlavním důrazem na činnost družstva při cvičeních a účastích na okresních soutěžích a dalších akcí které pořádají okolní sbory. A na akcích konaných v obci.

Valná hromada byla ukončena v 18.00 hodin
s pozdravem OHNI ZMAR.

17.-18.1. 2007 orkán v leden.

ORKÁN NAD ČESKOU REPUBLIKOU

Ze středy na čtvrtek a i ve čtvrtek přes den se přes naši republiku přehnal silný vítr který místy dosahoval síly orkánu a dosahoval rychlosti až 150 kilometrů za hodinu. Orkán který se k nám přihnal ze západní Evropy dostal název „Kyril".

Orkánem bylo způsobeno mnoho škod na budovách, elektrických vedení, dopravě, lesích. Ochromil dopravu po celé republice a na některých místech i na několik dní a rovněž i dodávku elektrické energie. Větrné počasí pokračovalo i nadále takže škody se stále zvětšovaly.

Škody které způsobil Orkán se odhadují na 150-300 miliónů korun ale samozřejmě po zjištění všech škod mohou být i větší.

Nejhůře jako při každém silném větru dopadly lesy kde bylo následkem větru na polomech zjištěno okolo 10 miliónů m^3 dřeva.

V naší obci žádné větší škody nebily.

Celkové škody které napáchal Oskár byly po sečtení ve všech krajích České republiky vyčísleny na 9,5 miliardy korun českých

Ještě 100 let oslavy

Hosté z ČČK Vršovice při oslavách 100 let našeho sboru.

Návštěvníci při oslavě stého výročí na „Bobečku" u řeky

Jaroslav Snopek startuje k požárnímu útoku. Přihlíží husté řady občanstva.

Hosté z Hasičského sboru z Černčic při dálkové dopravě vody.

Dálková doprava vody byla provedena z „Bobečku" na most přes řeku za účasti sborů: Černčice, Obora, Vršovice, Veltěže, Osek, Počedělice, CHraberce.

Na mostě byla doprava vody ukončena. Dvěma proudama C a 1 proudem z lafety CAS-25, bylo stříkáno.

Takovou-to techniku používali naši pradědové
Tato ruční stříkačka byla zapůjčena SDH Černčice

A takovou-to techniku používáme dnes
Strojník sboru Josef Vančura a Zdeněk Benda
a hasiči z Počedělic

Stříkání z CAS-25 lafetou a dvěma proudy C
z dálkové dopravy vody

SDH CHRABERCE který se zúčastnil oslav
sté-ho výročí založení našeho sboru

156

27.4.2007
Vyzkoušení pěnovadla

V pátek 27.4.2007 byl na bobečku u řeky vyzkoušen pěnotvorný aparát: VL-60-NL/AE 500K. Který členové sboru Vančura Josef ml, Kalivoda Luboš, Kandela Milan, Jandera Antonín, Vančura Josef st. který vykoupili ze sběrných surovin a za peníze které získali sběrem starého železa tento opravili, takže po opravě je aparát jako nový. Při zkoušce na „Bobečku" pěnovač fungoval velice dobře. Proto jest třeba velice oceniti dílo těchto členů a za vše vykonnané jim všeckým velice poděkovati.

Montáž pěnovače VL-60-NL/AE 50

Montáž:
při monta
Vančura Jo
Jandera An
Bezděkovsk
Zd.

17. 5. 2007
Zásah u požáru

Ve čtvrtek 17. května ve 17.30 hodin v podvečer byl, našemu sboru hasičskému nahlášen požár vojtěšky na poli za mostem. Včasným příkladným zásahem členů našeho sboru hasičského byl požár záhy uhašen a tudíž tímto brzkým uhašením ohně bylo zabráněno jeho dalšímu šíření a dalším škodám následným.

Soutěž v Počedělicích 9. 6. 2007

Družstvo sboru našeho Višovického zúčastnilo se hasičského cvičení v Počedělicích na kterém bylo přítomno i družstvo hasičské z Německa, které je družebním Počedělických hasičů. Umístnění naše dosáhlo dobrého 10 místa.

Zpomínání Dětského dne 16. 6. 2007 „Bobeček"

V sobotu 16. 6. 2007 od 14.00 hodin byl na „Bobečku" u řeky konán DĚTSKÝ DEN. Na jeho pořádání se podílel Obecní úřad Višovice, Myslivecké sdružení Bojovec a SDH Višovice, Policie ČR, Chovatelka koní
Přítomní členové sboru: Jandera, Vaněura, Kundela, Kalivoda, Flutera, Benda, Benda Zd, Bezděkovský Zd, Náglová, Bezděkovský Jan, Veronika Bambušková

14. 7. 2007
Soutěž o Pohár starosty Černčic.

V sobotu 14. 7. 2007 konána soutěž hasičská o Pohár starosty Černčic, které se zúčastnilo družstvo naše hasičské Vaněura Josef, Jandera Antonín, Bambušková Veronika, Náglová Pavlína, Kundela Milan, Kalivoda Luboš,

Družstvo naše se po pěkném výkonu umístnilo na 10 sátém místě.

158

Pouť na „Bobečku" 18. 8. 2007

Dne 18. srpna 2007 konána na „Bobečku" u řeky pouť.

Odpoledne od 14.00 hodin byly pořádány různé pro děti zábavné odrakce: Skákání v nafukovacím hradu, jízda na koních, stříkání na terč proudnicemi D, prolejzání pylonu atd. Za plnění disciplíny byli odměňováni hodnotnými cenami. Rovněž pro děti i občanstvo vyhrávala reprodukovaná hudba a bylo připraveno skvělé občerstvení. Tak-že všechny přítomné provázela dobrá nálada.

Poutová zábava na „Bobečku" 18. 8. 2007

O 7 hodině večerní konána večerní posezení na „Bobečku". Za hojné účasti občanstva z Višňovic, Černčic, okolí, vyhrávala ku tanci a poslechu ku vší spokojenosti přítomného občanstva hudba „VARIACE". Při této dobré hudbě a dobrém občerstvení byla dobrá nálada až do ranních hodin.

Pěnovač před opravou

Pěnovač VL-60-NL/AE 500K, po opravě. Byl předveden na Dětském dni ku plné spokojenosti 16.6.2007

160

2008

Valná hromada 19.1.2008 SDH Vršovice

Valnou hromadu zahájil v 14.15 hodin bratr velitel Zdeněk Bezděkovský.

Vřele přivítal za: HZS Žatec bratra - Šablíka
OVSHČMS Louny bratra - Kuchaře Václava
SDH OSEK
ČČK VRŠOVICE - Huterovou - Rulfovou
TJ Sokol Vršovice - Kepla Tomáše
OÚ VRŠOVICE - Plíšek
MS CHOŽOV - Růžička
Starostu OU VRŠOVICE - Růžička Miloslav
sponzory - Brož Jan
- Stěpnička Josef

Poté byla jednatelkou sboru čtena zpráva o činnosti sborové ve obšírně zhodnocena činnos sborová, Následně byla přednesena zpráva o hospodaření sboru vníž shledáno vše v pořádku.

Složení výboru:

Starosta : Loukota Vladimír
Velitel : Bezděkovský Zdeněk
2. velitele - velitel družstva: Jandera Antonín
Hospodář : Bezděkovský Jan
Jednatel: Náglová Pavlína a velitelka žen. družstva
Preventista: Hutera Marcel

Strojnici: Vančura Josef ml. - Kundela Milan
Revizoři: Kalivoda Luboš - Benda Zbyňek
Kronikář: Loukota Vladimír

Valná hromada SDH Vršovice 19.1.2008

Účast:

členové:

hosté:

. SDH OSEK - (Radek)

. HZS hl. m. Prahy - stanice Šeberov

. ČK - Brozová

. SOKOL -

. OÚ Vršovice

. OV SH ČMS

MS CHOŽOV

ŠTĚPNIČKA

ZA OBECNÍ ÚŘAD VRŠOVICE

[redacted]

6.4.2008 zakoupení AVIA - 31	Obecní úřad ve Vršovicích zakoupil od obecního úřadu v Libčevsi hasičský nákladní automobil zn. Avia - 31 za 65 000 kč pro potřebu SDH ve Vršovicích
30.4.2008 Pálení čarodejnic	Dne 30.4.2008 se na „Bobečku" konalo pálení čarodejnic. Na toto připravili členové sboru hranici a občerstvení pro zúčastněné občanstvo. Akce se vydařila účast čarodejnic z Vršovic byla pěkná. Proto se všem účastníkům akce velice líbila.
30.5.-1.6 účast v Oseku	Na žádost SDH Osek se členky a členové sboru našeho zúčastnili dětských závodů v požárním sportu, kde dělali rozhodčí na stanovištích, u probíhajících soutěží. Účast našich členek a členů byla velice kladně hodnocená pořadateli ze SDH Osek.
7.6.2008 110 let Počedělice	Sbor náš hasičský účastnil se dne 7. června 2008 oslav 110 let SDH Počedělice. Naši členové sboru našeho skončili při cvičení v požárním útoku na 3 místě.
14.6.2008 okrsková soutěž Lištany	Na okrskové soutěži v Lištanech která se konala dne 14.6.2008 se družstvo žen umístilo na 1. místě a postoupilo do okrskové soutěže která se koná dne 21.6. v Telcích. Družstvo mužů se umístnilo na 5 místě.
12.7.2008 Pohár Star. Černčic	Soutěže o pohár starosty městise Černčic se zúčastnila za náš sbor družstva žen a mužů. Soutěžilo se v požárním útoku na vodu Družstvo žen se umístilo na 4 místě, družstvo mužů na místě 12 čtém. Každé družstvo provádělo 2× požární útok a oba časy se sečetly a podle součtu časů byla družstva hodnocena.

9.8.2008 Vavřinecká pouť a pohár starosty Všovic

Dne 9.8.2008 se konala soutěž požárním útokem o pohár starosty obce Všovic.

Družstvo žen se umístnilo na 2 místě a rovněž družstvo mužů se umístnilo na 2 místě.

Večer od 19.00 hodin byla konána posezení na „Bobečku" u řeky Ohře. K tanci a poslechu pěkně vyhrávala hudební skupina „Variace" která se všem přítomným jak z Všovic tak širokého okolí moc [redacted] zamlouvala. Protože hudba pana Spousty hraje opravdu dobře.

Odpoledne po soutěži bylo připraveno dětské odpoledne při kterém se děti rovněž dobře bavili

21.9.2008 770 výročí založení obce Dobroměřice

Dne 21.9.2008 konány v obci Dobroměřice oslavy 770 ročního založení obce. Při této příležitosti sbor Dobroměřický pořádal soutěž hasičkou v požárním sportu.

Těchto oslav se zúčastnila i naše družstva žen a mužů.

Ženy našeho sboru Všonského se umístily pouze velmi dobrém 2 místě s časem - 67,73 vt.

Muži našeho sboru se umístili na rozněž dobrém 7. místě s časem - 64.53 vt.

Na soutěži mládeže v Oseku 30.5 - 1.6.2008

164

6.4.2008

Převezení hasičského automobilu Avia-31

Dne 6.4.2008 byl našimi členy převezen nákladní automobil AVIA-31, který byl obecním úřadem z Vršovic zakoupený za částku 65 000 kč od obecního úřadu z Libčevsi.

VI Příprava na STK v Žalci

Příprava AVIE-31 na technickou kontrolu

AVIA-31 po STK připravená k činnosti SDH Vršovice. Kabinu prohlíží Martina Hrčková členka SDH Vršovice

Požární vozidlo AVIE-31 před hasičskou zbrojnicí u vozidla stojí velitel sboru Bezděkovský Zdeněk. SPZ 3U8-1097

Do kabinky pro družstvo nahlíží Lenka Bezděkovská členka SDH Vršovice

Příprava AVIE-31 na STK

STK byla provedena v Žalci

Na přípravě na technickou kontrolu se podíleli členové sboru našeho: Kundela Milan, Bezděkovský Zdeněk, Bezděkovský Jan, Vaculka Josef ml. a Kozelník V. Byla opravena elektroinstalace, vyměněny pneumatiky, opraven přední nárazník, nalepeny nápisy. Na kontrolu technickou jel s vozidlem do Žalce Milan Kundela. Na přípravu automobilu na STK bylo z prostředků sboru vyčleněno přes 10 000 kč.

Brigáda oplocování u jámy na krmivo silážní jáma Natahování pletiva. Betonování vrat

4. 10. 2008
od - 9.00 hod
do - 14.30 hod

Dne 4. října se členky a členové našeho sboru účastnili brigády na natahování pletiva, betonování vrat „U horejší kubny". Silážní jáma.
Účast: Náglová P, Bezděkovská L, Koželuhová a Podrázká Jv. Bezděkovský J. Jandera A, Vančura J ml, Koželuh Vik, Benda Zd, Filip, Loukota Vl, Maderák,

Pletivo bylo nataženo kolem celého areálu bývalé jámy na krmivo v délce 200 metrů a zabetonovány vrata a tím se umožní uzavření celého prostoru. Byl nevznikala černá skládka.
Brigáda ukončena opékáním buřtů: 9.00 – 14.30 hod.

18. 10. 2008
Výměna sloupů na pěšině

Dne 18. 10. 2008 se členové sboru našeho zúčastnili brigády na výměnu sloupů elektrického osvětlení na cestě přes „luka" pod pivovar do Lomu, které již hrozily pádem. A hrozilo mohlo dojít ku zranění občanů.
Za sbor zúčastnění členové: Vančura Josef mladší, Náglová Pavlína, Benda Zdeněk, Flukera Marcel, Koželuh V.
Brigáda ukončena v 17.00. 9.00 – 17.00 hodin.

Oprava stříkačky výměna motoru

Sborem naším zakoupena stará škoda 1203 a z ní byl vymontován motor, který byl vmontován do stříkačky PPS-12R kvůli zvýšení výkonu čerpadla. Toto bylo auto zakoupeno za za 6000 Kč ze sborových peněz.
Na těchto pracech se podíleli:
Koželuh Viktor; hlavní mechanik
Vančura Josef ml. elektro - zkoušení
Náglová Pavlína a Mračková Martina - čištění, leštění
Bezděkovský Jan - práce na stříkačce
Demontážní technik - Benda Zdeněk - demontáž čerpadla
Koželuhová Mirka - Psychická podpora - psychologická účast

Vmontováním tohoto motoru se zvýšil podstatně výkon čerpadla, což byla potvrzeno při zkoušce dne 15. 11. 2008 u řeky na „Bobečku" ku vší spokojenosti!
Všem, kteří se na tomto podíleli patří poděkování!

166

Valná hromada 19.1.2009 14.00 hod.

2009

Valná hromada SDH Vršovice 19.1.2009

Účast:

členové:

Šanková ml.

Mrkacková

Bandysra O.

Nágr

Bal

Bl

DSP

Bardějovská

Vrána ml.

Vrána st.

Mlady

Berdych Vděn

Podjídla

Kávm

Bardějovská Šenka

hosté:

OÚ Přibyl

MS Choťov Vrána

OSH

CCK Bardějovská

Starosta:

Bucs

SDH/Osek - Roman

Valná hromada SDH Višovice 17.1.2009.

Valnou hromadu zahájil velitel brat Bezděkovský v 14.15 hodin. Přivítal hosty a členy sboru. a za OSH bratra jiřího Hence, OÚ Plíška, za MS Chožov Němce jiřího a Ruzičku Marlina, za ČČK paní Bezděkovskou. za SDH Osek

Doplnění výboru:

Starosta: Soukola Vladimír
Velitel: Bezděkovský Zdeněk
Jednatel: Náglová Pavlína
Pokladník: Bezděkovský Jan
Preventista: Hukera Marcel

Velitelka žen družstva -: Naglová Pavlína
Velitel muž. družstva -: Bezděkovský Jan
Revizoři účtů -: Mračková Marlina
: Benda Zbyněk
Strojnici -: Vančura Josef
: Koželuh Viktor

Plán činnosti :
Údržba hasičské zbrojnice
Inventura výzbroje a výstroje
Nácvik družstev na soutěže
Kácaní Dětského dne
Soutěž o požárním útoku o pohár starosty Višovic
Poutová zábava
Další činnost dle potřeby sboru nebo Obecního úřadu ve Višovicích

2009

2. Obecní bál 24. 1. 2009

Dne 24. 1. 2009 konalo v naší obci Všsovice 2 Obecní bál vyhrávala kapela REFLEX ku tanci, poslechu, zpěvu. Byli přítomni na bále a pomáhali i členové našeho sboru. Při hojné účasti občanstva se bál vydařil pěkně. Možno se těšit na příští!
Oprava: nehrála kapela REFLEX ale hrála kapela TRAXAS!.

7. 3. 2009

Konal se Bál Maškar pro děti

27-28-29 března výstava hrníčků ve Všsovicích

MS ČČK pořádala ve dnech 27-28-29 března 2009 výstavu hrníčků v obecním úřadě ve Všsovicích. Výstavu rovněž navštívil generální ředitel společnosti Český porcelán Vladimír Feix. Mezi exspanáty byly k vidění i hrníček z roku 1687 a nejstarší vystavená souprava z roku 1895. Výstavu zhlédlo vždy od 9.00 do 17.30 hodin mnoho nadšených diváků. Hrníčky zapůjčili i někteří členové našeho sboru. s. Loubeta,

30. 4. 2009 Čarodejnice

Páleni Čarodejnic

Dne 30. 4. 2009 se již tradičně konalo na „BOBEČKU" páleni čarodejnic za hojné účasti občanstva Všsovického, a Všsovských čarodejnic.

Na této akci se podíleli i členové a členky našeho sboru hasičského, kteří již na každou akci připravují občerstvení a hranici.

Na stavění hranice se podíleli:

Vavčura, Bezděkovský, Jandera, Filip, Beránek, Benda,

Čarodejnici připraviby: Naglová, Mračková, Bezděkovská.

Brigáda hasičů u Obecního úřadu 9.5.2009

Dne 9.5. 2009 od 9.00 hodin konána brigáda Obecního úřadu na usazování laviček u autobusové zastávky.

Za sbor zúčastnění: Naglová, Bezděkovský, Filip, Benda,

16.5.2009 cvičení 17.5.2009 Úklid zbrojnice

Dne 16.5 bylo konáno cvičení družstva.

Dne 17.5 úklid zbrojnice účast: Bezděkovský Zdeněk, Bezděkovský Jan, Hulera Marcel, Benda Zdeněk, Beránek Aleš

30.5.2009 100 let Chraberce

30.5. 2009 účastnili se členové a členky sboru našeho oslav 100 let založení SDH Chraberce, prováděn útok

6.6.2009 soutěž Počedělice

Dne 6.6.2009 účastnil se sbor náš soutěže v Počedělicích. Zde zástupy sboru našeho po velmi dobrém výkonu skončily na 1 místě

Muži sboru našeho obsadili 10 místo

Účast byla 16 sborů a družební sbor z Německa.

9.6. technická kontrola Dáre

9.6.2009 provedena technická kontrola našeho auta sborového AVIE-31 na STK kontrolu jeli členové sboru našeho bratři: Jandera Antonín Tančura Josef ml.

Dětský den 20.6.2009 „Bobeček"

20.6. 2009 konán na „Bobečku" dětský den Účast členek a členů sboru našeho: Naglová P, Bezděkovská L, Kozelková Mi, Mračková Martina. Bezděkovský Zdeněk a Jan, Jandera A, Hulera M, Benda Z, Filip, Tančura Jos ml.

170

25.6.2009
Velká voda

Po velkých bouřkách a přívalových intenzivních srážkách se na severní a střední Moravě vzdouly řičky a řeky. Bylo zaplaveno 62 obcí v zemi na pomoc postiženým vyjelo ku pomoci 120 hasičských jednotek a asi s 500 příslušníky armády ČR, zemního vojska. Bylo evakuováno 126 obyvatel a 145 zachráněno. Žel tato povodeň která způsobila velké škody, které zřejmě budou několika miliardové si vyžádala i 12 lidských životů. Na některých místech spadlo až 120 mm vody na jeden m^2 což je 120 litrů na m^2.

Intenzivní srážky byly rovněž na jihu Čech kde se vzdouly řeky: Lužnice, Blanice, Skopnice, Malše. Zde ale nebyly způsobeny velké škody. Česko byly vyhlášeny 3 stupně ohrožení. První stupeň byl vyhlášen 26.6. i v Praze. V 27.6. se situace začala uklidňovati a voda opadávati.

25.6.2009
smrk ukousli velitele SDH Věčic
Jesenicko

Na Jesenicku 25.6.2009 při zákraních pracech zakusnul velitel dobrovolných hasičů z Věčic. Tělo bylo nalezeno a identifikováno 26.6. v 11.00 hodin dopoledne. Velitel jmenoval se Boleslav Staněk stár 40 let.

Sousední země:

Velkou vodu mají i v Rakousku kde je zatopeno mnoho budov a evakuováno značný počet obyvatel. Rovněž v Polsku je zatopeno mnoho domů a obyvatelé evakuováni. Z Polska byla hlášena 1 utonulá osoba. Na Slovensku je zatím jen trochu zatopených polí z Dunaje.

27.6.2009
Hloledeč
Dětský den.

V sobotu 27.6.2009 se zúčastnili naší členové sboru Dětského dne kam byli pozváni by předvedli a udělali pěnu s přenosným agregátem VL-60-NL/AE 500K. "VENCA" ku vší spokojenosti.

Zúčastnili členové: Bezděkovský Zdeněk velitel Bezděkovský Jan, Vaníčura Josef ml. strojníci a Miroslav Baloš.

Dětský den konal se v Hloledeči, 27.6.2009

Záplavy na Moravě 25.6.2009

Po záplavách nahlášeno domácnostmi pojišťovnám 6560 škod za celkem 950 miliónů Kč. Odhad pojišťoven je asi 12000 škod za cirka 1,5 miliardy Kč.

Při povodni usmrceno na Moravě 13 lidí. Záplavy napáchaly škody odhadem za 6 miliard Kč.

Ministerstvo zdravotnictví ČR bude hradit kontrolu, rozbor vody a vyčištění studní. Celkem se jedná o 850 studní a náklady 1,5 miliónu Kč. Odhad je Moravsko-slezský kraj: 600 studní, Olomoucký kraj: 150 studní, Jihočeský kraj: 100 studní. Škody na jihu Čech dosáhnou stovek miliónů korun.

Na severu Čech bylo 30.6.2009 po bouřce 60 tisíc domácností bez elektrického proudu. Bouře byla provázena silným větrem a krupobitím. Vzniklo 47 poruch na vedení vysokého napětí a 40 poruch na vedeních nízkého napětí.

V Ústeckém kraji byla nejpostiženější lokalitou oblast Krušných hor na Chomutovsku a také Litoměřicko a Žatecko. Rovněž i zde v kraji bamto značné škody napáchány v chmelnicích, polnostech, sadech a dalším majetku soukromém i ostatního občanstva.

Zběr šel špatně

Dne 14-15. 7. 2009 byl proveden naším sborem sběr železného šrotu po vsi. Účast: Bezděkovská Jenka, Mračková Martina, Bezděkovský Zd, Bezděkovský Jan, Vančura Josef ml, Jandera And, Beránek Aleš, Loukota Vladimír.

Pohár starosty Třebovic 18.7.2009

18.7.2009 proběhlapve Třebovicích soutěž v požárním sportu o Pohár starosty obce Třebovice.

Přestože se nezúčastnila všechna pozvaná mužstva měla tato soutěž vysokou sportovní a společenskou úroveň. Počasí sice příliš nepřálo přesto družstva podávala skvělé výkony. Každé družstvo provedlo 2 požární útoky oba časy se sčítaly.

Účast na poháru: →

Pohár starosty 18.7.2009

Účastnené sbory: Vršovice: ženy, muži. Chraberce, muži Vršovice.

Pořadí v soutěži: 1 místo: Chraberce muži
2 místo: Vršovice muži

Ženy: 1 místo: ženy Vršovice

Podle součtu bez rozdílu muži, ženy byly podle součtu obou časů na 1 místě ženy Vršovice
2 místě muži Chraberce
3 místě muži Vršovice

Ceny předávali starosta obce Ružička Mil, Bezděkovský Ž. velitel SDH

Vodu do nádrže která se brala k úkonu zajišťoval s cisternou pan Brož Jan z Vršovic.

Dětské odpoledne

Po skončení soutěže o pohár starosty Vršovic bylo pořádáno dětské odpoledne, které se rovněž za hojného množství dětí i ostatního občanstva dobře vydařilo.
Přípravy se zúčastnily členky: Mračková M, Náglová P, Bezděkovská Z, Bambušková B, Kozelková M, členové: Bezděkovský Ž, Bezděkovský J, Jandera Aut, Beránek A, Hutera M, Benda Zd, Vančura Jos ml, Filip M, Zoubek V. Miroslav Barboš

Staré gardy Počedělice 8.8.2009

Dne 8.8. 2009 se naše družstva žen a mužů zúčastnila soutěže „Staré gardy" v Počedělicích.

Obě družstva naše vzláště což je nutno zdůraznit družstvo žen podalo velmi dobrý výkon a ve své kategorii obsadilo 1 příčku! Rovněž muži ve své kategorii zazvičili dobře když skončili na 7 místě.

Z hlediska počasí, účasti a pořadatelské se soutěž „Starých gard" velmi vydařila.

Příprava k odjezdu na soutěž
Bezděkovská Lenka, Mračková Marlina, Bezděkovský Jan, Miroslav Barloš.

Obětavost při požárním útoku.
Mračková Marlina, Maňák Milan
Při tomto požárním útoku získaly děvčata 1 místo!

Úsměvy na tvářích členek a členů sboru našeho Vršovského po dobře provedených úkolech na „Starých gardách" v Počedělicích

Rovněž zde rozesmáté tváře u cedule s pořadím v soutěži. Ženy se umístnily na pěkném 1 místě! Muži se umístnili na místě 7 dném.
soutěž „Starých gard" Počedělice
„Nechť pohár plné na zdar úspěchu do výše letí"

15.8.2009
110 let
SDH Černčice

Dne 15.8.2009 se naše členky a členové zúčastnili oslav 110 ti let od založení SDH v Černčicích které proběhlo za krásného počasí na louce u bažantnice. Byly zde předváděny různé ukázky z činnosti hasičských zahraničních sborů a jiné atrakce. Oslavy proběhly za účasti hojného občanstva Černčického i okolního a protáhly se do ranních hodin.

30.8.2009
zkouška stříkačky

30.8.2009 byla po opravě provedena zkouška stříkačky PPS-12 R jejíž chod tudíž i spolehlivost byly sledány v pořádku. Zkouška provedena 15.30-16.30 Zkoušku provedli: Vančura Josef ml, Hulera Marcel, Jandera Antonín, Bezděkovský Zdeněk, Bezděkovský Jan,

---

12.9.2009
Euroregion

Euroregion: 12.9.2009

Mezinárodní soutěž mladých hasičů konaná v Německu ve: GROßOLOBENDORFU.
Naši členové se zúčastnili jako pozorovatelé.
Vančura Josef ml, Mračková Marlina, Bezděkovská Lenka,

Úklid dvora 8.11.2009

Brigáda: Úklid části dvora na stavbu kůlny pro požární vozidlo. 8.11.2009 14.00 - 15.00 hod

Účast:
Mračková M.
Bezděkovská L.
Hulera Mor.
Jandera Ant.
Benda Zb.
Štěpnička Jar.
Beránek Al.
Vančura Jos ml.
Bezděkovský Zd.
Bambušková Ver.
Loukota Vl.

176

Brigády stavba garáže

Brigády na stavbě garáže pro pož. vozidlo AVIA-31:

4. 12. 2009 navařování konstrukce:
Účast: Benda Zdeněk, Jandera Antonín: 14-17 hod.

5. 12. 2009 navařování konstrukce:
Účast: Brož Jan, Benda Zdeněk, Loukota Vladimír.
12-14 hod.

6. 12. 2009 stavba konstrukce garáže: 11-14 hod.
Účast: Brož Jan. Benda Zdeněk.
Vančura Josef ml. Benda Zbyněk.
Hutera Marcel. Beránek Aleš.
Kundela Milan Loukota Vladimír.

12. 12. 2009 zastřešení garáže

12. 12. 2009 zastřešování garáže 10.00-17.00 hodin.
Účast: Bezděkovský Zdeněk, Jandera Antonín,
Kundela Milan, Beránek Aleš.
Vančura Josef ml., Loukota Vladimír.

22. 12. 2009 Zazimování strojů

22. 12. 2009 byly zazimovány Josefem Vančurou ml. a Bezděkovským Zdeňkem stříkačka a Avie.
16-17 hod.

26. 12. 2009 Dislokování Avie

Na svatého Štěpána 26. 12. 2009 byla zagarážována Avie na dvoře Obecního úřadu v nově postavené garáži.
Účast: Bambušková Veronika, Hutera Marcel, Beránek Aleš, Jandera Antonín, Vančura Josef ml.
15-17 hodin

1. 2. 12. 2009. Vánoční osvětlení

Josef Vančura ml. instaloval na návsi vánoční osvětlení.
Vánoční stromek byl rozsvícen 4. prosince 2009 za zpěvu vánočních koled které zazpívali děti z Černíčské školy.

Rok 2010

Valná hromada SDH Vršovice 16.1.2010

OÚřad
16.00 hodin

Účast:

členky-členové:

Loukota Vladimír - starosta
Nádorová Carlina - jednatelka
Macháčová Martina - revizorka
Vaníčková - zbrojnič
Filip Jaroslav - HZS
Antonín
Berdějovská Lenka
Bambušková Veronika
Berdej Zdeněk
Tichý Jan
Bdg Berdějovský JAN VD.
Prentista
Vaníček Jan
Kaván Karel
Berdějovský Ladislav - velitel SDH

Benda Zbyněk - dovolená
omluven

hosté:

OSH ČMS:
OÚřad: Mgr. Filip
ČČK: Dufková - předsedkyně
MS Bojovec: Uher
Sokol:
SDH Osek: ~~Beran~~ - Žid
Hudec ČČK.
Brotánek
OÚřad starosta: Richard Mikeš

Účast členek - členů naprotivšímu
VH jest usnášeníschopná

148

Valná hromada
16.1.2010
16.00 hodin
O Úřad

Valná Hromada: 16. ledna 2010

Zahájena velitelem bratrem Bezděkovským ve 16.00 hodin. Přivítal hosty a členky a členy sboru. Poté člena zpráva o činosti sboru za rok 2009, sestrou Mračkovou Martinou ve které byla činost sborová ozřejmena.

Výbor sboru:

Starosta : Loukota Vladimír
Velitel : Bezděkovský Zdeněk
Jednatel : Náglová Pavlína
Pokladník : Bezděkovský Jan
Preventista : Hutera Marcel

Velitelka druž. žen : Náglová Pavlína
Velitel druž. mužů : Bezděkovský Jan
Revizoři : Mračková Martina
Benda Zbyněk
Strojníci : Vančura Josef ml.
Kronikář : Loukota Vladimír

Plán činosti sborové na rok 2010:

Údržba zbrojnice hasičské, sušáku
Inventura výstroje a výzbroje
Údržba Avie-31
Dokončení garáže
Účast družstev na soutěžích
Spolu účast na pořádání dětského dne a na pálení „Čarodejnic"
Zavádění pouťové zábavy na „Bobečku"
Další činost sborová a činost dle potřeby O Úřadu a sboru Vřesovického.

V diskuzi ve které vystoupili brat Bezděkovský velitel poukázáno na sborovou činnost, konstatováno že této jako uspokojivé.

Dále vystoupil za MS Bojovec ing. Jiří Němec který vyzdvihl spolupráci ve společných činnostech za kterou poděkoval s přáním další spolupráce.

Za Čmy a ČČK v diskuzním příspěvku paní Rulfová rovněž poděkovala za spolupráci a popřála sboru našemu do další činnosti hodně zdaru a do další spolupráce také.

Diskuzní příspěvek za Obecní úřad Vřesovice přednesl p. Plíšek ve kterém rovněž poděkoval za činnost naší sborovou.

Následně čtena zdravice hospodáře MS Bojovec p. Smolíka Jana ve které vyzdvižena součinnost našich spolků za kterou bylo poděkováno.

Za OSH ČMS vystoupil brat Hlenc Jiří který seznavši se zprávy sborové o činnosti co sborem našim uděláno za tuto činnost našemu sboru poděkoval jménem OSH ČMS i za svoji osobu popřál sboru našemu do další činnosti mnoho zdaru.

V Usnesení které přednesl brat Bezděkovský velitel konstatováno:

Valná hromada sboru schvaluje složení výboru sborového a schvaluje rovněž plán činnosti sboru na rok 2010.

Valná hromada ukládá výboru sboru dbáti by činnost sborová byla stále se lépe rozvíjející.

Starosta Obecního Úřadu Růžička Miloslav poděkoval sboru našemu za činnost a popřál sboru mnoho zdaru do další činnosti a do další spolupráce s Obecním Úřadem.

Na závěr velitel sboru brat Bezděkovský shrnul činnost sborovou jako dobrou s tím že stále je co zlepšovati. A popřál všem přítomným mnoho zdaru a štěstí v novém roce. Valná hromada ukončena provoláním ZDAR 19.00 hodin

Rok 2010

Sbor velitele Lounských hasičů

27. 3. 2010

stár 54 let.

Dne 27. března 2010 zemřel po krátké těžké nemoci velitel požární stanice Louny, HZS ústeckého kraje, územní odbor Žatec

BC. Jan Šulika, poslední rozloučení se konalo ve čtvrtek 8. dubna 2010. Pohřbu se zúčastnilo přes dvě stovky hasičů z Loun a okolí.

Čest budiž jeho památce.

Stár byl 54 let

---

15. 3. 2010 Shromáždění delegátů sborů.

Dne 15. 3. 2010 se v hotelu Union Louny konalo Shromáždění delegátů SDH okresu Louny, přítomno bylo 49 delegátů. Byl zvolen výkonný výbor, a starostou byl zvolen Jiří Hlenc. Shromáždění dále zvolilo delegáty na IV. řádný sjezd SH ČMS a pracovní předsednictvo předalo ocenění členům OSH a sborům dobrovolných hasičů okresu Louny.

---

30. 4. 2010 Pálení Čarodejnic

Jako každý rok tak i letos proběhlo pálení čarodejnic na „Bobečku". Členky a členové sboru našeho již tradičně připravili hranici a čarodejnici. Rovněž bylo připraveno bohaté pohoštění tak ze žízni a hladu nikdo nezemřel. Počasí přálo tak se všechno dobře vydařilo. Rovněž byla pěkná účast Vršovických čarodejnic i občanstva Vřesovského. Na přípravě se podíleli: Mráčková Martina, Bezděkovská Lenka, Bezděkovský Zdeněk, Bezděkovský Jan, Benda Zbyněk, Hutera Marcel, Beránek Aleš, Vančura Josef ml., Bambušková Veronika, Benda Zdeněk,

Fuit in provincia Bohemorum Anno Domini

30. 4. 2010

29.5.2010
Dětský den
Zdožov
Černčice

Dne 29.5.2010 zúčastnili se členové sboru našeho Dětského dne v Zdožově a Černčicích kde byli spokojenosti dětí a hojného občanstva zdejšího předvedli sborový pěvovací „Věnec". Zhotovili krupu pěny.
Účastnili se: Mračková M, Bezděkovský Zd a Jan Vančura Jos ml.

12.6.2010
Dětský den

Dětský den konán dne 12. června na vojenské střelnici Všovické. Organizátorem Dětského dne byl Obecní úřad Všovice spolu s vojskem ze Žatce. Na Dětském dnu se rovněž podíleli i členky a členové sboru našeho, myslivců a dalších občanů kteří se podíleli na pořádání různých atrakcí, přítomna byla i samaritánská služba. Jako vždy hasiči připravili pro děti ale i pro dospělé pěnu ve které se v rámci horkého počasí mohli ochladit.
Průběh i počasí účastníkům přála a tak všechno se odehrálo ku vší spokojenosti hlavně dětí ale i všech kteří se Dětského dne zúčastnili.

17.7.2010
Pohár starosty Černčic 2010
od 13.00 hod.

Dne 17. července 2010 proběhl na fotbalovém hřišti Sokola Černčice již 12. ročník soutěže v požárním sportu o Pohár starosty Černčic. Proběh za slunečnodeštivého počasí což ale nevadilo na výborných výkonech hlavně družstev žen, ale i mužů. Poháru se zúčastnilo - 3 družstva žen a 8 družstev mužů. Vítězem družstev žen se stalo družstvo z. Dobroměřic, vítězem družstev mužů se stalo družstvo z. Jimlína. Poháru se zúčastnil i starosta OS Hasičů jiří Hens.
Družstva našeho sboru se pro velké konkurzdržení!!! členek a členů sboru našeho Poháru starosty Černčic nezúčastnila „zcela mimořádně"!

Muzika na „Bobečku"
24.7.2010

Dne 24. července 2010 byl konán cauky večer na „Bobečku" od 19.00 hodin. Pro účinkující i návštěvníky bylo připraveno bohaté pohoštění které připravili celé členky a členové sboru našeho hasičského. I přes nepřízeň počasí byla účast občanstva dobrá. Přípravu provedli: Jandera Ant, Hulera M, Benda Z, Náglová P, Mračková M, Vančura Jos ml, Bezděkovský Z, Bezděkovský Jan, Kundela Mi, Beránek Al,

182

Bouře ve Vršovicích ze 14-15. 8. 2010 23.00 hodin

Ze soboty na neděli ze 14 na patnáctého, se přehnala přes naši obec veliká bouře. Vobci a okolí nenadělala ale žádnejch velkejch škod. Nejvíce postižení byly kraje Plzeňskej, Libereckej, Usteckej, Středočeskej. Kde zase v některejch obcích byly vyplaveny domy, zatopeny sklepy a někde i zničeny komunikace. Mosty staví vojsko. Zase ovšem to stálo 2 lidské životy. Po tělech ještě pátrají hasiči ze záchranného sboru.

28.8.2010 „Rozloučení s prázdninama" na „Bobečku".

Rozloučení s prázdninama pořádané sborem dobrovolných hasičů ve Vršovicích se konalo dne 28. srpna 2010 na „Bobečku". Vodpoledne od 13 hodin konány atrakce pro děti a večer od 19. hodin byla konána zábava hudební.

Nový ředitel HZS ÚK 1.12.2010 nástup.

Dosavadní ředitel Hasičského záchranného sboru Ústeckého kraje plk. Ing. Jaroslav Novotný odchází do důchodu a na jeho funkci nastupil od 1. prosince plk. Ing. Roman Vyskočil. Který vykonával funkci náměstka.

Rok 2011

Valná hromada SDH ve Vršovicích 15.1.2011

15.1.2011 Valná hromada SDH Vršovice 15. hodin

Účast:

členky-členové:

hosté:

OÚ Vršovice:

OSH ČMS:

ČČK

MS Bojovec: Jandera,

Sokol

SHD OSEK

❖ Složení výboru SDH Vršovice

Starosta:	Martina Mračková
Velitel:	Zdeněk Bezděkovský
Velitel družstva žen:	Pavlína Náglová
Velitel družstva mužů:	Jan Bezděkovský
Strojník:	Josef Vančura
Revizor I:	Martina Mračková
Revizor II:	Zbyněk Benda
Jednatel:	Pavlína Náglová
Pokladník:	Jan Bezděkovský
Preventista:	Marcel Hutera

15, 1, 2011 VALNÁ HROMADA SDH VRŠOVICE

Tento den, který byl předem spojován s příjemnou a pěknou hromadou se nám nevydařil.

Naše obec se probudila do dalšího dne 15, 1, 2011 a šli jsme pohled na řeku, která zde protékal byl před jen jiný než obvykle. →

VODA, VODA, VODA

A JELIKOŽ TATO SITUACE NEUNIKLA NIKOHO V KRAJI, BYLO V NAŠÍ OBCI OD RÁNA VELMI ŽIVO. V KRAJI NEBYL ANI NAŠ SBOR DOBROVOLNÝCH HASIČŮ, BA NAOPAK - OBHLÍDKA CELÉ SITUACE BYLA NA MÍSTĚ. HASIČI BYLI JEDNOZNAČNĚ POTŘEBA

Obhlídka situace:
Roman Žáček – SDH Osek (host na VH SDH Vršovic),
Zdeněk Benda,
Antonín Jandera

Jednova voda nezvedla jen hladinu řeky Ohře
v naší obci, ale velká voda poškodila rovněž
naše okresní město Louny. Zde se hladina
zvýšila o úmině tři a půl metru. Po úterý
18. 1. 2011 v 17:00 hod. byl ⩾ 3. povodňový
stupeň odvolán a vyhlášen byl 2. povodňový
stupeň.
Kromě Loun a Postoloprt poškodila velká voda
rovněž obce: Otvice, Podbořany, Lenešice...

Počátkem roku 2011 začali s prací na
zvednutí na garáži pro AVII.
Dne 15. 2. 2011:
- zazděli I. část garáže, na práci se podíleli
  - Antonín Jandera, ml.; Jan Bezděkovský;
  Josef Vančura, ml.; Luboš Kalivoda;
  Zdeněk Bezděkovský; Martina Mrázková

Dne 16. 4. 2011:
- práce na garáži pozastavují a přidělují
se další různé úkoly, které se kvůli
nadělují: potlomni ⇒
- Jan Bezděkovský a Josef Vančura, ml. - ROZVOD ELEKTRIKY
- Milan Kundela; Luboš Kalivoda;
Martina Mrázková; Zdeněk Bezděkovský - PŘEDĚLÁVKA
BOUDY NA STŘÍKAČKU PPS12 NA VALNÍK ZA AVII

Milan Kandela, Jan Bezděkovský, Josef Vančura ml., Zdeněk Bezděkovský, Luboš Kalivoda

S touto akcí jsme pokračovali dále, a to v naší samostatné režii; lak i se spolupráci s „Ohní a myslivci".

30. 4. 2011 PÁLENÍ ČARODĚJNIC

- příprava byla dlouhá, ale vyplatila se. Sešlo se mnoho přátelů, jak velkých lak i malých, a i těch nejmenších.
- Hranice rostla chybu a čarodějnice hodně vzplála bez sebemenší chybičky.

Příprava prostoru pro nadcházející den

SDH Vršovice se také zúčastnil dalších akcí i pro jiných obcích, kde pořadatelům dělal radost těm nejmenším, ale na své si přišli i dospělí. Sbor byl zván, aby na dětský den vozil vybavení pro děti, jak k ukázkám požárů tak pro děti. I dospělí si umí hrát :-)
A kde jsme to všude byli: Chrášťov, Čerčovice, Těšeno, Rana, Veltěže, Zerotín

18.6.2011 DĚTSKÝ DEN VE VRŠOVICÍCH

DIVADLO PRO DĚTI VE VRŠOVICÍCH

24.-26.6. 2011

ZEROTÍN

SDH VRŠOVICE NA POZVÁNÍ PŘEDVEL JAK SKVĚLE TO JDE S PĚNOVAČEM

188

24. - 26. 6. 2011

ŽEROTÍN

Ani chladná počasí nezabránilo „k hrátkám v pěně" a to nejen dětem.

23. 7. 2011
SDH Vřídlo pořádá COUNTRY

23. 7. 2011 - COUNTRY VEČER POD JIZERNÍM NEBEM
- počasí bohužel přálo: slunečko, zátaha, kapela, pořadatelé, organizace
- hrají „HUDBA OBĚAS"

⇒ VÍCE NA JEDNIČCE

Zdenka K. (25.7.2011 16.11) zdenka.kralickova@seznam.cz
Touto cestou bych chtěla poděkovat za velmi vydařenou akci s Country kapelou u řeky v sobotu 23.7. Jen mi uniklo jak se kapela jmenovala, hráli moc hezky nejen k tanci, ale i poslechu a byli opravdu super. Škoda, že se sešlo poměrně málo lidí,myslím že propagace byla malá a neškodilo by zde na stránkách v Aktualitách informovat o akcích,které se v obci pořádají. Sice v Černčicích plagátek byl, ale záhy ho někdo strhl. Je to škoda. Jinak přeji mnoho zdaru v pořádání podobných akci.

Milá Zdenko, za celý SDH Vršovice, který akci pořádal, bych Vám chtěla poděkovat za vyjádření Vašeho názoru a v neposlední řadě samozřejmě za Vaši samotnou účast na zmiňované akci. Country kapela - "Muzika Občas" byla opravdu úžasná, což nám bylo řečeno od mnoho lidí, za což jim děkujeme:))). Další akcí roku 2011, jejíž organizaci bude zajišťovat rovněž SDH Vršovice, bude "Rozloučení s prázdninami" a to 20.8.2011. Můžete se těšit na různé hry i představení. S pozdravem za SDH Vršovice, Martina Mračková

20, 8, 2011 ROZLOUČENÍ S PRÁZDNINAMI

ROZLOUČENÍ S PRÁZDNINAMI - TRAMPOLÍNA A DĚTI

POSLEDÍ NÁVŠTĚVNÍCI, VEDITEL SDH A HOSPODSKÝ MARTIN - DNES U HUDBY => TI VŠICH SE BAVILI

NA POZVÁNÍ SDH VRŠOVICE PŘIJELI POBAVIT PAT A MAT

KRÁSNÉ VÝROČÍ ČLENA SDH VRŠOVICE

ANTONÍN HRAČEK – 80. NAROZENINY

gratulanti za SDH Vršovice: Zdeněk Bezděkovský;
Marlina Hračková;
Jan Bezděkovský;

Foto: Pavlína Hájková – rovněž gratulant SDH

Po gratulaci a pohoštění nastoupila cesta naší obce, jež k svátku jubilanta měl jako řidič auta: Jan Bezděkovský

12. 11. 2011 SDRUŽENÍ HASIČŮ ČECH MORAVY A SLEZSKA

- jednání sborů SDH OSH Louny

Program jednání: 1. Zahájení, volba pracovních komisí
2. Zpráva o činnosti OSH a hospodaření
3. Zaměření činnosti na další roky
4. Zajištění VVH SDH
5. Návrh na zřízení odvodu členských příspěvků na OSH
6. Diskuse, vystoupení hostů
7. Schválení usnesení
8. Závěr

- Za SDH Vršovice se účastnil na základě plné moci náčelník sboru SDH Vršovice: Zdeněk Bezděkovský.

BOK 2012

VALNÁ HROMADA SDH VRŠOVICE 14. 1. 2012

ÚČAST:

ČLENOVÉ

HOSTÉ

SDH ČERNČICE

Vršovice m.č.

Bezděkovská

Z Lauc

Pamětní

Knihy

19,5. kmpost.